Genova: sciopero dei marittimi sulla "Eugenio C.„ *(pag. 2)*

edizione borse

Anno 102 - Numero 73

giovedì 9 venerdì 10 aprile 1970

MAX MEO
detective
AIRIT

STAMPA SERA

AIRIT
Corso Re Umberto 54 - Tel. 589.510 - 599.034
INVESTIGAZIONI INDUSTRIALI
CONTROLLI INFEDELTA'
INDAGINI PRIVATE
E RICERCHE OVUNQUE

Lire 70 (arretrati L. 140) - (Sped. in abb. post. Gr. 1/70) - Abbonamenti Italia (c.c.p. 2/1560): anno L. 18.000, sem. 9350, trim. 4850 - Estero: anno L. 29.000, sem. 14.850, trim. 7600 - Amministrazione e Redazione 10126 Torino, via Marenco 32 - Centralino telef. aut. 65.66 - Telex 21.120 - Estero: Austria sc. 5; Francia n. fr. 0,90; Libia ptas. 6; Svizzera fr. 0,70 - Inserzioni: Sias-Kompass Pubblicità S.p.A. - 10125 Torino, via Marenco 32, tel. 636.063 - 10123 Torino, via Roma 80, tel. 636.063 - 20123 Milano, via Cerva 33, tel. 790.121 - 00198 Roma, via Po 12, tel. 854.819 - 16121 Genova, via E. De Amicis 2, tel. 593.832 - Pubblicità commerciale L. 200 il mm (Ediz. mattinale, 700 il mm) - Posizioni data rigore aumento 20,% - Occasionali L. 250 il mm (Ediz. antim. 350 il mm) - Necrologi Aziende L. 250 il mm (Ediz. antim. 800 il mm) - Finanziari, Legali L. 300 il mm (Ediz. antim. 1100 il mm) - Necrologi L. 300 per parola (Ediz. antim. 700, grassetti il doppio) - Echi L. 400 (Ediz. antim. 1600) - Economici: vedi rubriche

L'uccisione del bimbo presso Varese

UN DELITTO FEROCE e premeditato

dal nostro inviato

VARESE, giovedì sera.

«Lo ha ucciso come un agnello, proprio come aveva fatto per Pasqua, con l'agnello che avevamo comperato e che aveva voluto ammazzare lui, qui nel cortile». E' Francesco Piroddi che parla, fratello di Aldo, il diciannovenne assassino del piccolo Carmelo Ferrera di nemmeno cinque anni. Ci parla nella sua abitazione, che è di fianco a quella dei genitori della vittima, in via Mazzucchelli 43 di Morazzone.

Sulle prime cercava di salvarlo. Diceva: «Hanno sequestrato il coltello che era dietro la stufa, dicono che nella lama ci sono delle macchie di sangue. Ma con quel coltello abbiamo ammazzato l'agnello pasquale, bisogna vedere che sangue è». *Ora Francesco Piroddi sa che è inutile tentare il salvataggio del fratello, sa che ha confessato, tutto. Scuote la testa, dice:* «Come sarebbe stato meglio se l'avessimo rinchiuso in manicomio, due anni fa, quando era venuto qui da me, proveniente dalla Sardegna, e si era intrattenuto un paio di mesi e io l'avevo fatto visitare perché era stranito e non aveva voglia di lavorare».

Dice che Aldo ha ucciso il piccolo Carmelo come l'agnello pasquale, ma non tiene conto che oltre a essersi l'enorme differenza che quello era un animale e questo era un bambino, Aldo ha prima violentato Carmelo, poi lo ha pugnalato

Remo Lugli

(Continua in 7ª pagina)

Aldo Piroddi sul luogo del suo crimine (Foto Moisio)

Decine e decine di macchine smistate in tutta Italia

Trino: scoperta una centrale del traffico di auto rubate

Un garage funzionava da punto di raccolta e da ufficio vendita delle vetture sottratte ai loro proprietari, che vi venivano camuffate con la sostituzione di targhe e libretti di circolazione - Numerose persone coinvolte, pronti alcuni mandati di cattura

dal nostro inviato speciale

TRINO, giovedì sera.

Una grossa organizzazione che camuffava auto rubate e le rivendeva in tutta Italia è stata scoperta dalla squadra di polizia giudiziaria della «Stradale», a Trino Vercellese. Sono già state recuperate decine di auto. Ma le indagini continuano per raggiungere tutte le ramificazioni della banda. Una vera «impresa commerciale», articolata in diversi settori: ladri d'auto, compratori di vecchie carcasse, meccanici specializzati, diverse officine (in modo che una mano non sapesse quello che faceva l'altra) un ufficio commerciale con impiegati, vetrine ed un giro d'affari cospicuo.

La «centrale» è a Trino in corso Casale, nel garage Montanari. Ampi locali, vetrine con belle auto in mostra, doppio ingresso e sul retro un prato, cintato, con rottami di auto e macchine smontate, o in via di esserlo. Stamane alle 11, è scattata l'operazione, preparata da molti giorni. I marescialli Di Giorgio, Moretti e Ricci con gli appuntati Borri, Evangelista, Amato e Zenarola, agli ordini del ten. col. Palmieri, su alcune macchine hanno circondato la zona e bloccato l'attività del garage.

Il signor Luciano Cangini, 35 anni, Trino, via Pietro Micca 11, aveva appena finito di acquistare una «Giulia». Se l'è vista sequestrare sotto gli occhi prima ancora di avere avuto il piacere di provarla.

L'operazione ha preso l'avvio da un episodio che a prima vista avrebbe potuto sembrare banale. Come in un telefilm della serie «Triangolo rosso», un sottufficiale della Stradale si è chiesto perché un certo signore era disposto a pagare una discreta somma per acquistare una «Porsche» andata completamente distrutta in un incidente e che per di più si era incendiata. Un rottame inservibile. Nulla da recuperare. Eppure, lo sconosciuto, era disposto ad acquistarlo. Un collezionista stravagante? L'agente della Stradale ha incominciato di qui. S'è informato ed è venuto a sapere che la «Porsche» era finita nel garage Montanari. Si è finto un compratore che si

Mario Barinca

(Continua in 5ª pagina)

Nel cortile del garage le auto sfasciate negli incidenti, che fornivano targhe e libretti alle vetture rubate (Foto Moisio)

Trenta bambini uccisi dai "Phantom„ d'Israele

La scuola bombardata ieri era in una base militare

Lo afferma il generale Dayan - «Non c'è stato errore. Se ci sono state perdite di ragazzi vuol dire che gli egiziani li tenevano nella zona trincerata» - Il ministro mostra le foto del luogo, in cui si trovavano «45 veicoli militari»

nostro servizio

Tel Aviv, giovedì sera.

Israele, dicono gli esperti militari a Tel Aviv, continuerà le incursioni nella Rau nonostante la situazione determinatasi con la denuncia da parte del Cairo del bombardamento di una scuola, con la morte di almeno trenta bambini e di un insegnante. La prosecuzione delle operazioni aeree, si osserva, è implicita nella dichiarazione che Moshe Dayan, il ministro della Difesa israeliano, ha fatto stasera in una intervista alla radio, poche ore dopo l'annuncio del Cairo.

Dayan ha accusato l'Egitto di avere provocato la tragedia collocando una scuola all'interno di una base dell'esercito ed ha affermato che «*il solo modo di impedire che vengano colpite le popolazioni civili consiste nell'allontanarle dalle installazioni militari*». Ha aggiunto che «*senza un'ombra di dubbio*» il luogo colpito, presso El Sahliya (trenta chilometri a occidente del Canale di Suez), era una base militare: «*Se ci sono state perdite di ragazzi se ne può dedurre solo che gli egiziani avevano installato una scuola o tenevano dei bambini all'interno della base militare, e che così facendo si sono assunta una seria responsabilità. E questo è a mio avviso oltremodo irresponsabile*».

Il generale ha anche detto che le fotografie prese dalla ricognizione aerea israeliana prima e dopo l'incursione mostrano chiaramente che l'obbiettivo era di natura militare, a differenza dello stabilimento metallurgico di Abu

(Continua in 15ª pagina)

Bimba rapita in Francia e restituita dietro riscatto

Nicole Benainous, 10 anni, è stata sequestrata da un finto tassista (i genitori la mandavano a scuola ogni giorno con un'auto pubblica) - Rimandata a casa dopo poche ore - Prezzo del riscatto: 3 milioni e mezzo

Parigi, giovedì sera.

Rapita e restituita contro riscatto in poche ore: è l'avventura capitata ad una bambina di dieci anni, Nicole Benainous, abitante in un quartiere residenziale dei sedicesimo «arrondissement» parigino. Le circostanze del rapimento che è stato perpetrato ieri mattina ma di cui si è avuta notizia solo oggi, restano abbastanza misteriose: le autorità competenti osservano infatti il massimo riserbo sulla vicenda per non ostacolare lo svolgimento delle indagini.

Da una prima ricostruzione sommaria dell'accaduto, basata su indiscrezioni frammentarie, risulta che la bimba è stata rapita da un sedicente autista di piazza allorché si recava a scuola. Insieme ad altri bambini abitanti nello stesso quartiere, Nicole viene condotta a scuola ogni mattina da un taxi noleggiato a tale scopo. Ieri mattina, l'autista presentatosi al domicilio dei Benainous non era quello abituale. Si trattava di un uomo di colore, un nordafricano sembra, il quale, a quanto risulta, aveva rubato poche ore prima il taxi sul quale si trovava.

Nel pomeriggio, dopo avere atteso invano il ritorno di Nicole, i genitori hanno ricevuto una telefonata del rapitore che reclamava il pagamento di un riscatto di 30 mila franchi (tre milioni e mezzo di lire). Il signor Benainous ha informato la polizia, sollecitando la massima discrezione, e ha iniziato nel contempo le trattative col rapitore. Incassato il denaro del riscatto, quest'ultimo ha mantenuto l'impegno assunto. In serata ha fatto salire Nicole su un taxi condotto da un vero autista di piazza ed ha incaricato quest'ultimo di condurre la bimba al suo domicilio.

L'inchiesta è stata affidata al commissario Edmond Poitevin della «Brigata criminale»

(Ansa)

Per Helmut Haller addio al campionato?

Haller rientra oggi a Torino e verrà sottoposto a radiografia. Ieri si è infortunato ad una spalla mentre giocava in Germania Ovest - Romania (SERVIZIO A PAG. 13)

In sintesi

Bombe a Cipro

NICOSIA — Una bomba è stata fatta esplodere, questa notte, a Nicosia nei pressi dell'ambasciata degli Stati Uniti. Nessuna vittima.

L'offensiva vietcong

SAIGON — Settecentocinquantaquattro soldati sudvietnamiti sono rimasti uccisi, la settimana scorsa, in seguito all'offensiva comunista di primavera. Gli americani avrebbero perduto 150 uomini.

Il governo al Senato

ROMA — Per domani sera è previsto al Senato il voto sulla fiducia al nuovo governo di centro-sinistra. Lunedì comincerà la discussione alla Camera. Nel frattempo la dc discute le riforme interne: Taviani ha proposto di abolire il sistema proporzionale per le cariche nel partito.

Scontri in Cambogia

PHNOM PENH — Truppe cambogiane hanno teso un'imboscata nella giungla ai vietcong, a 25 chilometri dal confine con il Vietnam del Sud: 300 guerriglieri comunisti sono rimasti uccisi.

Insegnante strozzata «fermato» il marito

L'uomo è docente dell'Università di Palermo, dove è avvenuto il crimine

PALERMO, giovedì sera.

L'insegnante Ena Maria Nibbi Randi, di 53 anni, originaria di Milano, è stata ritrovata stamane strangolata in un appartamento dell'Hotel Centrale di Palermo.

La vittima era sposata col prof. Luigi Rognoni, di 57 anni, pure originario di Milano, che insegna storia della musica presso la facoltà di Lettere dell'università palermitana.

Il marito, il prof. Rognoni, è attualmente in stato di fermo presso la sede della Squadra Mobile e viene sottoposto ad interrogatorio.

Il cadavere della Nibbi Randi è stato ritrovato verso le 9 di stamane.

Quanto ai presunti moventi del delitto essi andrebbero ricercati nei contrasti tra i due coniugi originati dal fatto che la signora Nibbi Randi rimproverava al marito una relazione extraconiugale con una sua giovane allieva. (Ag. Italia)

Sfugge a un attentato ministro russo a Tokio

TOKIO, giovedì sera.

Un uomo che impugnava un bastone e aveva addosso una bomba fumogena e una lettera di protesta è stato arrestato mentre tentava di avvicinarsi al vice primo ministro sovietico, Vladimir Novikov.

L'uomo, un certo Hiro Fudeyasu di 29 anni appartiene ad un movimento di destra.

borse

Il mercato consolida il rialzo

Quotazioni a pagina 15

Tagliando del premio

Sig. _____

Via _____

Città _____

Tema: _____

Premio fotografico di «Stampa Sera»

«STAMPA SERA» pubblica al lunedì, nell'edizione del pomeriggio, una rubrica fotografica e bandisce premi per opere in bianco e nero a soggetto obbligato. Tutti i lettori sono invitati a spedire a «LA STAMPA», via Marenco 32, Torino, le loro fotografie sul tema «UN SORRISO». Le opere devono giungere entro il 14 APRILE e recare incollato sul retro il tagliando riportato qui sopra. Per ogni opera, un tagliando.

La fotografia migliore sarà premiata con LIRE 50.000; la seconda e la terza con LIRE 20.000 e LIRE 10.000. Le opere più interessanti saranno esposte a «LA STAMPA» in via Roma.

Diamo inoltre i temi che seguiranno:

«IL MIO AMICO»
scadenza 7 MAGGIO
«PRIMAVERA»
scadenza 4 GIUGNO

(Soltanto l'autore è responsabile della fotografia pubblicata od esposta).

Ferma per 48 ore l'«Eugenio C.»

Marinai di Costa contro gli scali brevissimi in porto

Tornata a Genova dopo 24 giorni, l'«ammiraglia» doveva salpare le àncore ad 8 ore dall'arrivo - L'equipaggio sciopera per protestare

dal corrispondente

Genova, giovedì sera.

Dalle 23 di ieri sera la turbonave «Eugenio C.», nave ammiraglia dell'armamento privato italiano, è bloccata alla banchina della stazione marittima di Genova. L'equipaggio è sceso in sciopero un'ora prima della partenza, quando già circa trecento passeggeri s'erano imbarcati. La «Eugenio C.», che appartiene alla società «Costa Armatori», era giunta a Genova alle tredici del pomeriggio e doveva ripartire a mezzanotte per lo scalo di Napoli prima di prendere la rotta per il Sud America. Non salperà le ancore, invece, che alla mezzanotte di domani, venerdì, al termine delle 48 ore di astensione da ogni attività decisa dai marittimi.

Lo sciopero (il quinto nello spazio di sette mesi che impegna la flotta della «Costa Armatori») è stato proclamato al termine di un'assemblea dell'equipaggio e con una votazione a scrutinio segreto: 343 sono stati i «sì», 78 i «no», 4 i voti nulli: un totale di 347 votanti compresa una quarantina di ufficiali, su 429 membri dell'equipaggio.

All'origine di questa nuova azione sindacale c'è l'agitazione dei marittimi della «Costa Armatori» per le soste nei porti, che sono giudicate eccessivamente brevi. Tra il mese di febbraio e il prossimo ottobre è previsto soltanto un giorno intero di permanenza in porto; la sosta abituale non supera mai le otto ore. Tale è stata quella di ieri — la nave mancava da Genova dal 13 marzo — mentre per oggi erano previste soltanto quattro ore a Napoli.

Lo sciopero dell'equipaggio della «Eugenio C.» segue a distanza di dieci giorni quello che aveva bloccato a Genova l'«Enrico C.». In questa occasione, i marittimi avevano incrociato le braccia in segno di protesta per lo sbarco, motivato con un provvedimento disciplinare, del delegato sindacale di bordo. La nave doveva compiere una crociera di Pasqua, ma in seguito allo sciopero la società armatrice, di cui è presidente il dott. Angelo Costa, era stata costretta ad annullare il viaggio. f. d.

Sciopero ad Alba nella Tessitura Miroglio

Alba, giovedì sera.

(g. f.) I dipendenti della Tessitura Miroglio di Alba, che sono cinquecento persone, hanno aderito stamane in massa allo sciopero proclamato su scala nazionale dai sindacati di categoria nell'ambito delle manifestazioni per il rinnovo del contratto di lavoro. Alle sei circa duecento lavoratori del complesso sono partiti con pullman e mezzi propri alla volta di Milano per partecipare alle manifestazioni di protesta in programma nella capitale lombarda.

Panettiere di Alessandria assolto stamane dall'accusa di sfruttamento della moglie

Alessandria, giovedì sera.

Con un'assoluzione per insufficienza di prove si è concluso stamane davanti ai giudici del Tribunale di Alessandria il processo a carico del panettiere Dante Boido, di 38 anni, accusato di atti di maltrattamento in danno della moglie. Il p. m. dott. Parola aveva sostenuto la colpevolezza dell'imputato, chiedendo la condanna a due anni di reclusione.

L'interrogatorio della moglie del Boido, che ha attenuato le sue accuse, è stato determinante per la sentenza di assoluzione. Al termine del dibattimento il presidente del Tribunale ha rivolto l'invito ai due coniugi di «ricostruire in fretta la famiglia».

Quest'anno la moda femminile propone

Anche le brigantesse

Le presentazioni dei modelli di maglia hanno offerto a Firenze molte novità - Magia nera nella linea «Mysterious» di un estroso disegnatore nato in America - Sempre trionfante il «midi»

Due completi di maglia pesante per la montagna presentati da Carlo Ferreco. Lui per «lui» che per «lei» lo stile è identico (Telefoto «Stampa Sera»)

dal nostro inviato speciale

FIRENZE, giovedì sera.

La grande sorpresa della giornata dedicata alla maglieria di lusso (settore di vitale importanza agli effetti delle nostre esportazioni) è venuta dalla collezione di Ken Scott. La personalità vigorosa di questo estroso disegnatore di importazione Usa, facilmente identificabile nelle sue inconfondibili composizioni cromatiche vibranti di colori, si è rivelata ieri sotto un profilo inaspettato. Coraggiosamente Ken Scott ha voltato le spalle ai suggestivi effetti coloristici che fino a ieri palpitavano su tutti gli abiti. Affascinato dalla magia nera che aleggia sulle scene della moda per il prossimo inverno, ha realizzato una serie di modelli, terribilmente «chic», in nero assoluto definito «mysterious», per lei e per lui.

Dal mattino alla sera: la coppia di Ken Scott indossa vestiti, mantelli e completi in jersey di lana vera. «Lei» in maxi-sport e in pantaloni e giacca lunga risente di uno stile, coscientemente romantico ispirato alle amazzoni del secolo scorso, effetto accentuato dal cilindro e dalle luci. «Lui» invece sfoggia giacche corte di linea sciolta percorse da duplici file di bottoni in metallo brunito, aperte su maglioni a collo alto. La serie vera si snoda nell'alternarsi di tailleurs, mantelli e vestiti per pomeriggio dalle sottane affusolate di lunghezza midi all'insegna di una calcolata semplicità, valorizzata da un taglio estremamente lineare e rifinito.

L'impronta del «nero lesno designer» caratterizza invece la moda-maglia di Mariano. Uno stilizzato, composto da molteplici danzatrici è il disegno riprodotto nei colori abete naturale e «coccola di sambuco» sui midi-abiti, scamiciati con pantaloni alla zuava. Eteriche mantelle con cappuccio indossate sopra tute, realizzate in filato barbaro dall'aspetto grezzo nei toni melange del beige e marrone sono il fiore all'occhiello conduttore della collezione di Lancetti. La linea Gi-Bi, sportivissima e giovanile, rispetta le giuste proporzioni della figura femminile, ma si mantiene fedele alla lunghezza al polpaccio.

Aggressiva è la donna di Nardini: una brigantessa (della stessa stirpe Silvana Reiti) avvolta nei colbacchi della Lucania con bottoncini pantaloni alla zuava dell'Aspromonte, la giacca della Sila, che scende con ciocie stivali, gambali di lana e nasconde il viso sotto cappellacci da bandito. In tema di colori questa donna terribile ha scelto il marrone «caserma», il rosso «rifugio», il verde «boratro» e il giallo «tufo».

Frizzante e deliziosamente giovanile è la ragazza dalle bionde trecce che sembrano a spazzolare le spalle, create da Missoni. Con stivaletti stringati esibisce camicette, giacchini, lunghi cardigan e sottane midi in un accostamento di colori brillanti, uniti insieme da una varietà di disegnature: righe, segmenti, micro-scacchi e riquadri.

Grossa novità di Albertina con l'abito «whisky», per avere calore, comodità, per dare allegria e simpatia. Di gallicismo di maglia, nei colori giallo canadien, greggio irish, rosso bourbon e marrone scotch, sono i pantaloni a «tromba» che si arrestano sotto al polpaccio, completati dai bolero tipo «Cork» dei manti Cheviot.

In lana pesante, a pelo lungo e corto i modelli di Mo-

nard, con mantini di righe diagonali bordeaux, oppure grossi pois soffici, i mantelli maxi che rivelano mini-abiti. Fiammati a decorazione Jaquard i midi-tailleurs di Mirau nei toni del marrone e rosso stinco.

Elsa Rossetti

Per un discorso del magistrato

L'Isolotto protesta contro il P.G.

La «comunità» di don Mazzi voleva querelare il dottor Calamari - Ci ha rinunciato per sfiducia nella legge

Firenze, giovedì sera.

La Comunità dell'Isolotto ha rinunciato a querelare il Procuratore Generale dottor Calamari, per le sue affermazioni all'inaugurazione dell'anno giudiziario. Ne dà notizia la stessa Comunità con la seguente comunicazione: «L'Assemblea della Comunità ha preso in esame l'opportunità di presentare querela contro il Procuratore Generale della Repubblica di Firenze, dott. Mario Calamari, per il reato di diffamazione in base all'art. 595 C. P. a causa delle espressioni lesive della reputazione dei membri della stessa Comunità da lui pronunciate nel discorso di apertura dell'Anno Giudiziario 1970».

«Al prof. Calamari, infatti, continua la comunicazione, ebbe a dire fra l'altro: "Altre manifestazioni di aperta intolleranza provengono dalla cosiddetta Comunità dell'Isolotto, i cui componenti ritengono, a quel che sembra, che basti richiamarsi allo spirito del Vangelo per essere solo per questo svincolati dall'obbligo di osservare certe leggi dello Stato. Fino a quando essi rispetteranno le leggi il Pubblico Ministero non avrà ragione di sindacare il loro operato; interverrà, invece, come è già più volte intervenuto, quando le norme penali siano state violate. Intendo fare allusione, in particolar modo, al procedimento instaurato nei confronti di coloro che hanno impedito lo svolgimento di funzioni religiose che si dovevano compiere con l'assistenza del ministro del culto e ciò delegato dalla Curia, nell'esercizio dei poteri che il diritto canonico le conferisce"».

«La comunità, a tale proposito, conclude il comunicato, aveva già inoltrato un esposto al Consiglio superiore della magistratura, che non ha avuto fino ad ora esito. L'assemblea di ieri sera, pur ribadendo unanimemente la condanna verso il comportamento di Calamari, ha rinunciato a presentare la querela di cui stavano per scadere i termini, trovandosi nell'impossibilità concreta di credere che la legge possa essere applicata a tutela di chi non ha potere contro chi invece lo detiene». (Ansa)

Nelle province liguri

Contestano la Regione per il caro-spiaggia

SAVONA, giovedì sera.

(v. p.) La legge finanziaria per le Regioni a statuto ordinario, sta creando polemiche in Liguria. I sindaci degli stabilimenti balneari delle province di Savona, Imperia e Genova, riunitisi a convegno, lamentano che il disegno di legge preveda l'aumento fino a tre volte, del canone d'affitto degli arenili demaniali. Nei giorni 14 e 15 aprile essi parteciperanno a Roma, ad una manifestazione di protesta.

Gli operatori turistici sono allarmati anche per motivi di concorrenza, poichè dall'aumento del canone degli arenili, sono esclusi i lidi delle regioni a statuto speciale, come il Friuli, Venezia Giulia, la Sicilia e la Sardegna. La differenza di costi turistici per la stagione balneare verrebbe quindi a danneggiare alcune zone a vantaggio di altre, e potrebbe orientare molti ospiti stranieri sulla scelta delle spiagge venete a pregiudizio di quelle liguri.

PRESTITI AI PRIVATI

Basta la garanzia del vostro lavoro per ottenere un finanziamento personale "PRESTITEMPO" della

BANCA D'AMERICA E D'ITALIA

Professionisti, dirigenti, impiegati, operai possono ottenere prestiti personali senza garanzia, per qualsiasi necessità o desiderio, come

— l'acquisto di una barca, di un'auto o di una roulotte
— un viaggio di piacere o spese per le vacanze
— un nuovo arredamento o un hobby da soddisfare

"PRESTITEMPO" permette di procurarsi subito ciò che si desidera. Rivolgetevi alla più vicina filiale della Banca d'America e d'Italia e potrete ottenere, in pochi giorni e senza formalità, quanto vi occorre.

Accusata con l'amante di aver ucciso il coniuge

La vedova di Gallarate si difende "Mio marito insidiava la figlia„

dal corrispondente

Milano, giovedì sera.

(c. b.) Si è iniziato stamane all'Assise di Milano il processo contro Luigia Rosina e il suo ex amante Angelo Nidoli, accusati di avere assassinato a Gallarate, nel luglio di tre anni fa, l'industriale Mario Cucinelli, marito dell'imputata.

L'interrogatorio della «vedova nera» — la donna, subito dopo il delitto, tentò di far credere che il marito fosse stato ucciso per rapina da ignoti — ha avuto fasi drammatiche. La Rosina ha riferito di morbosi rapporti che il marito avrebbe avuto in animo di allacciare con la figlia maggiore, Maria Luisa, diciassettenne.

L'imputata, evidentemente, ha voluto demolire la figura morale della vittima. Ha parlato a lungo anche della relazione che Mario Cucinelli avrebbe avuto con una sua ex dipendente.

Presidente — Anche lei ignora ha avuto relazioni... pare.

Imputata «...pare».

Presidente — Ma a proposito di sua figlia?

Imputata: «Mio marito voleva vedere mia figlia nuda, pretendeva che la ragazza tenesse la porta del bagno aperta, le dava anche pizzicotti sul seno...».

Presidente — Si è mai lamentata con lei sua figlia?

Imputata: «Sì, io difendevo mio marito».

E' intervenuto a questo punto l'avv. Bartolomei, difensore della Rosina.

— E' vero che Maria Luisa ha tentato di uccidersi a causa della condotta del padre?

Imputata: «L'ha detto e credo che ne parlasse anche con un sacerdote; disse che, se suo padre avesse continuato nella persecuzione lei avrebbe lasciato la casa».

Io bevo

biancosarti l'aperitivo vigoroso

BIANCOSARTI

DICK TRACY E LA FONDERIA NASCOSTA

RIASSUNTO — Una coppia di strani coniugi, Barbitt, reduci da una fallita rapina spaziale, sono andati a rifugiarsi, con il loro «magnetobile», nella fattoria di Porky, una losca figura di gangster, che ne approfitta per tiranneggiarli in tutti i modi. Invano i poveri Barbitt cercano di fuggire

(Copyright «Chicago Tribune» e «Stampa Sera»)

8 — (continua)

Weekend nella «splendida COPENAGHEN»

Le ragazze del sì facile

Fascino e spregiudicatezza della donna scandinava - Conquista senza lasciarsi conquistare

dal nostro inviato

Copenaghen, giovedì sera.

Nessuno per le vie di Copenaghen si aggira vanesiando con un tascbio tra le mani ma, è certo, qualcosa del loro Amleto i danesi debbono averlo ereditato. Scrivere che il colore dell'asfalto sia dilagato sui volti vikinghi come un grigio rimpiccinente, tanto sono tristi, monotoni, silenziosi. Ad alimentare la fama della Danimarca felice e della splendida Copenaghen sono rimasti i bambini e soprattutto le ragazze dalle gambe chilometriche, dalla vita levigata, dal torace turgido e dalla fascia bronzea come la Sirenetta. O ti scelgono o ti chiedono — senza alcun riferimento allo spirito monarchico — 400 corone (35 mila lire).

Sono tutte così le Cifalie d'oggi, salvo le eccezioni particolari. Sulla Raadhus, la piazza centrale della città, si innalza la statua di un guerriero nell'atto di soffiare in una enorme tuba bellica. I copenaghesi, che non mancano di *humour*, dicono che la tromba suona soltanto al passaggio d'una vergine. Ebbene: non uno squillo, sin dai tempi della Riforma. Per le donne di Copenaghen la pigrizia del trombettiere, che di lassù cola sbracciare verdastre, non è motivo di vergogna. Qui è immorale il fatto che la società avanzata stia privando la ragazza del diritto di dire di no. Oggi le *teenagers* che non hanno avuto rapporti intimi prima del matrimonio sono indotte a ritenersi anormali, così pure le giovani che a vent'anni non hanno ancora abbandonato la famiglia per vivere sole, indipendenti, con il proprio lavoro, l'alloggio, intessendo relazioni personali.

Ma anche a sedici anni è restando sotto la tutela di mamma e papà, la ragazza danese si ritiene già libera e matura per argomenti che in altri Paesi restano tabù sino all'età pensionabile. Certo, dovrà osservare almeno le regole della buona creanza. Il fidanzato viene accettato in casa il sabato notte, purché si tratti sempre della stessa persona. Molti genitori tollerano l'amico casuale, ma preferiscono che l'ospite sia presentato. A nessun padre fa piacere di trovare uno sconosciuto nella stanza da bagno.

Persino l'adulterio non è immorale da queste parti, a meno che il coniuge tradito non riporti un danno emozionale. La moglie dice al marito: «Eccati le chiavi. Stasera vado con un amico mio. E non dimenticare di chiudere il gas». Da noi lo si lascia aperto per sciogliere il sodalizio. Va da sé che qualora sia l'uomo ad avere interessi extraconiugali, in Danimarca è autorizzato a soddisfarli, previo preavviso alla moglie. Anche i vikinghi possono perdere la pazienza se, la richiesta dei permessi di «libera uscita» divenisse abitudinaria. E allora si ricorre al divorzio per incompatibilità.

I danesi, rimasti pacifici dai tempi di Cristiano IV che di canto guerre ne vinse una, combattono le battaglie dell'amore durante il *weekend*. Il venerdì sera buttano l'amo nei mille ritrovi della città — i *night-clubs*, al Tivoli quando è aperto, nei *dancings*, nei *grill-rooms* dei grandi alberghi — e se il pesce abbocca, durerà sino alla domenica senza pussare.

Anche la «mattanza» è condotta dalla donna. L'iniziativa, nella maggior parte dei casi, spetta al sesso cosiddetto debole. L'uomo entra nel locale. Beve la sua birra, nettare degli dèi nordici. Non meno di due occhi (salvo imperfezioni) femminili cominciano a seguirlo e a perseguitarlo. A quale dei due dovrà abboccare l'Amleto moderno? Questo è il problema. Al termine della seconda birra le idee si schiariscono. Sarà lei ad avvicinarlo e a dirgli dopo la terza birra: «Vuoi che venga a casa tua o vuoi venire tu da me?».

Se è straniero il bancapitato in casa della ragazza, proverà subito uno choc. Di solito l'appartamento è tutto qui: una stanza con bagno, come negli alberghi. Ma non troverà tracce di un letto, di un divano o di una poltrona. E allora? Nasce il dubbio di avere frainteso le intenzioni della danese. Si resta in piedi per parlare delle opere raccolte nella mobilia bar, sotto il davanzale della finestra esplode la batteria da cucina. Qui l'uomo riacquista finalmente il suo antico prestigio, mortificato dai governi democratici e dalle legislazioni sociali, per consentire lo sviluppo della emancipazione femminile.

Nonostante tali esperienze, dicono che la donna danese è una buona madre di famiglia. Alleva i figli (la media demografica indica 1 e 3/4 per nucleo) amorevolmente sino al giorno in cui non vorranno provvedere da soli alla propria esistenza. La accettazione della ragazza-madre da parte della società spiega anche la diminuzione costante del numero degli aborti.

La ragazza incinta accetta oggi il figlio e spesso rifiuta di sposarne il padre per non commettere un secondo errore, legandosi in fretta. Le leggi danesi tra l'altro hanno cancellato ogni differenza fra i bimbi legittimi e illegittimi. Questi hanno diritto al nome del padre, anche se è già sposato altrove e può ereditare dai nonni e dagli zii paterni. La madre nubile annuncia la nascita del figlio, firmando orgogliosamente le partecipazioni con il suo solo nome. «*Siamo peccatori ben protetti dallo Stato*» mi ha detto una guida. Ma i piaceri del sesso a Copenaghen non costituiscono certo un peccato. Questa società permissiva non impone obblighi diversi neppure agli uomini e alle donne che si sono dati alla cura delle anime. La sacerdotessa luterana potrebbe vivere *more uxorio* e né il vescovo, né il ministro per gli affari ecclesiastici si preoccuperebbero di allontanarla dalla sua parrocchia.

Niente gelosie, niente drammi: apparentemente nessun problema di scrittura per l'irrequieto. Le ragazze sono felici, gli uomini rassomigliano a sé stessi. Amleto, tra sembrano tranquilli, pacifici, taciturni. Accettano le contraddizioni della loro società svedese e ne parlano con ferocia. Lucidano pazienti l'elmo bipunte del l'avo vikingo, durante i lunghi *weekend* solitari.

Ugo Salvatore

La «sirenetta» hippie

Glyptoteca nazionale o leggeremo alcune favole di Hans Christian Andersen?

Macché. Via la mini e tel rimane la «mini» (che in danese vorrà dire «niente») ed ecco in maglia walhallica: dalle pareti, dove si trovavano incastonati, piombano sul pavimento il letto e i comodini da notte; dalla piccola biblioteca si allunga il bancone del bar, sotto il davanzale della finestra esplode la batteria da cucina. Qui l'uomo riacquista finalmente il suo antico prestigio, mortificato dai governi democratici e dalle legislazioni sociali, per consentire lo sviluppo della emancipazione femminile.

Nonostante tali esperienze, dicono che la donna danese è una buona madre di famiglia. Alleva i figli (la media demografica indica 1 e 3/4 per nucleo) amorevolmente sino al giorno in cui non vorranno provvedere da soli alla propria esistenza. La accettazione della ragazza-madre da parte della società, spiega anche la diminuzione costante del numero degli aborti.

La ragazza incinta accetta oggi il figlio e spesso rifiuta di sposarne il padre per non commettere un secondo errore, legandosi in fretta. Le leggi danesi tra l'altro hanno cancellato ogni differenza fra i bimbi legittimi e illegittimi. Questi hanno diritto al nome del padre, anche se è già sposato altrove e può ereditare dai nonni e dagli zii paterni. La madre nubile annuncia la nascita del figlio, firmando orgogliosamente le partecipazioni con il suo solo nome. «*Siamo peccatori ben protetti dallo Stato*» mi ha detto una guida. Ma i piaceri del sesso a Copenaghen non costituiscono certo un peccato. Questa società permissiva non impone obblighi diversi neppure agli uomini e alle donne che si sono dati alla cura delle anime. La sacerdotessa luterana potrebbe vivere *more uxorio* e né il vescovo, né il ministro per gli affari ecclesiastici si preoccuperebbero di allontanarla dalla sua parrocchia.

Niente gelosie, niente drammi: apparentemente nessun problema di scrittura per l'irrequieto. Le ragazze sono felici, gli uomini rassomigliano a sé stessi. Amleto, tra sembrano tranquilli, pacifici, taciturni. Accettano le contraddizioni della loro società svedese e ne parlano con ferocia. Lucidano pazienti l'elmo bipunte del l'avo vikingo, durante i lunghi *weekend* solitari.

Ugo Salvatore

Cantautori si nasce milionari si diventa

Centinaia di giovani scrivono e compongono motivetti - Ma com'è difficile raggiungere il successo!

Nell'Italia di Sanremo, del Cantagiro, di Castrocaro, non solo i cantanti ma anche i parolieri ed i compositori spuntano come funghi fra i giovani. Pochi però riescono ad emergere. Agli altri non restano che le briciole: le piccole soddisfazioni passeggere o cittadine, la coppa di un festival per sconosciuti, e l'amarezza di aver atteso per anni un successo che non è mai venuto.

Per i fortunati che sfondano, con la notorietà arriva naturalmente la ricchezza, che il mondo della canzone non lesina a nessuno dei suoi beniamini: per cui, se Morandi e Celentano fanno i miliardi, i vari Mogol, Panzeri, Calabrese, Migliacci li seguono a ruota. Ai parolieri e compositori spetta infatti la metà dei diritti d'autore percepiti dalla Siae (che sono l'otto per cento). Così, su un «45 giri» da 800 lire, non ne incassano circa trenta. Centomila copie (un successo medio) vogliono dire tre milioni; cinquecentomila copie (un best seller) quindici milioni. A questi si aggiungono le cospicue somme che provengono dai diritti riscossi nelle sale da ballo. Una canzone da «Hit Parade», dunque, può rendere ai suoi autori anche quaranta o cinquanta milioni.

Sono cifre che fanno gola. E fanno morire d'invidia le migliaia di dilettanti della canzone che popolano l'Italia. «A me dà un fastidio terribile — dice *Pino Ungolo, un giovane operaio Fiat di Palazzo San Gervasio, in Basilicata* — vedere in testa alle classifiche dei dischi motivi molto più brutti e sciocchi di quelli che scrivo io. Ma che vuole, questa è la sorte di noi poveracci».

Scuote la testa sfiduciato: «Mi ci è voluto un po' di tempo per capirlo, però. Prima credevo che i "grandi", ricordandosi dei loro tempi difficili, mi avrebbero dato ascolto. Avevo addirittura letto su un giornale che Gianni Morandi si impegnava ad aiutare gli sconosciuti: gli ho scritto più volte, ma non mi ha nemmeno risposto. Poi ho tentato con Celentano, con Pippo Baudo, con Mike Bongiorno, ma il risultato è stato sempre lo stesso».

Eppure le sue canzoni piacciono ai compagni di lavoro, e la sua casa (in via Montenovogno 39) è ogni giorno piena di giovani che vogliono sentirgliele suonare: «Ma le porte mi si chiudono in faccia, sempre. Solo perché non ho la spinta di qualcuno che conti. Basterebbe una, una sola canzone di successo, poi non ci sarebbero più problemi. E pensare che io ne ho 84 pronte nel cassetto!».

«Lo so — *frigge* — lo so che cosa potrei fare? Potrei vendere tutte le mie canzoni, ma solo se fossi disposto a rinunciare ai nomi e ai diritti. Già, perché questa, per chi non lo sapesse, è la consuetudine dettata dai più forti, cioè da quelli che maneggiano il mercato delle canzonette. Un tempo anch'io mi adattavo, perché avevo bisogno di soldi: venivano a comprarmi un motivo per poche migliaia di lire, mi facevano firmare una dichiarazione in cui rinunciavo ai miei diritti di autore. Qualcuno, più profittatore degli altri, mi pagava addirittura con pacchi di carta per musica, dicendomi che mi sarebbero stati utili».

«Ma ora basta — *esclama convinto* — sono stufo di sentire le mie canzoni per radio o nel *juke-box*, sotto il nome di altri. La conosce quella canzone che fa... *(canticchia un motivo)*: abbene è mia, ma ufficialmente l'ha scritta un illustre compositore. E quell'altra famosa *(accenna con la bocca una musica)*, anche quella è mia. Ah, basta davvero. Piuttosto continuo a tenerle nel cassetto».

Anche i due parolieri che collaborano con lui — il parrucchiere Umberto Grassi e il maestro elementare Ottavio Dall'Oglio — sono d'accordo. «Penso — *aggiunge il primo* — che per uno dei più bei motivi che abbiamo scritto, "*Io e la tromba*", sono arrivati a offrirci mezzo milione. Ma noi non abbocchiamo più. Vogliamo tentare tutte le strade possibili per emergere con il nostro nome. Un giorno o l'altro deve arrivare anche il nostro turno».

Per convincermi di questo, mi leggono e mi fanno ascoltare alla chitarra alcune delle loro canzoni: parole semplici, scene di vita («La minigonna», «Telefono amico»*), qualche episodio di cronaca (*«Il suicida del pugile»*), il tema intramontabile dell'amore. Il tutto accompagnato da musiche all'italiana, talune melodiche, altre piene di brio, fresche e originali.*

Mi Pino Ungolo e i suoi due grandi non sono i soli a sperare. Nella nazione più canora del mondo migliaia di giovani vivono con lo stesso desiderio nel cuore.

Pino Ungolo, operaio, compositore di canzoni: «Siamo poveracci» (f. Moisio)

A tutti è aperta la possibilità di un'audizione presso una società di edizioni musicali, ma pochi sono quelli che riescono a superare il «provino». Per molti la passione si spegne alle prime delusioni, altri si intestardiscono e vogliono continuare. «Si presentano da noi centinaia di persone al mese — dice un *funzionario di una casa milanese* — ma i più, capiamo subito che non dicono niente di nuovo e li interrompiamo prima che si facciano illusioni. Quelli che valgono, vengono trattenuti. Naturalmente non i piagnoni: i vincoli contrattuali sono un po' ferrei: spesso sono trattenuti in esclusiva, a lunga scadenza e senza troppo lauti guadagni. Lei capisce, noi li lanciamo, ma loro devono pur renderci qualcosa. E' il prezzo del successo che solo noi possiamo assicurargli».

Carlo Sartori

La canzone d'inverno alla rassegna di Asiago

ASIAGO, giovedì sera.

Cantanti e complessi di 25 case discografiche parteciperanno il 17 aprile al «Canzoniere delle nevi: il disco per l'inverno», manifestazione ideata e organizzata dal maestro Vaccari di Milano, in collaborazione con l'Azienda di turismo di Asiago. Nella stessa sera sarà eletta la reginetta delle nevi, che farà un provino cinematografico con il regista Rossellini.

I concorrenti sono giunti «al disco per l'inverno», attraverso selezioni avvenute in varie località d'Italia.

Una rassegna a Torino dei film d'amatore

Per iniziativa dell'assessorato all'istruzione e ai problemi della gioventù di Torino, in collaborazione con i Circoli di Mirafiori, Casale Monferrato, Regina Margherita, Fiat e Piemonte, saranno programmate due serate dedicate al «film d'amatore».

Stasera nella Civica Galleria d'Arte Moderna, si proietteranno «.....da Sotto il Monte» di Nino Crèse, «Courrèges» (Tino dell'Erba), «Ne hai merito» (Gino Brignolo), «Cani Magda» (Giuseppe Bertola), «La piena farà duro» (Bertorelli-Russo).

I biglietti gratuiti si ritirano in via Bricherasio 8, Torino.

La prima professionista

«Come donna allo sport devo tutto: l'equilibrio, la sicurezza in me stessa»

Ha abbandonato la fabbrica per diventare una calciatrice

Ci sono ragazze che odiano lo sport, ragazze che lo praticano per divertirsi, ragazze che lo «provano» come cura dimagrante, ragazze che lo usano come un mezzo d'esibizione. Questo in Italia, dove per troppo tempo (anche per colpa degli uomini) si è creduto e sviluppato un'impostazione tutta classista della pratica sportiva, un modo di pensare distorto, che vuole come unici prodotti dello sport «mostri» o «divi». Ma ogni tanto, anche da noi, capita un'eccezione.

Una di queste si chiama Elena Schiavo, 21 anni, friulana, occhi furbi e lingua sciolta, una ragazza assolutamente senza complessi. Ha cominciato a fare sport da giovanissima: atletica (soprattutto), pallavolo e poi anche il calcio. Sempre con la convinzione di fare qualcosa di importante ma non di esclusivo, qualcosa di necessario per completare la propria personalità. E' nata secondo (dietro la Pigni) negli 800 metri, ai campionati assoluti; adesso è diventata la prima «calciatrice» professionista d'Italia: per giocare al football è venuta da Udine a Torino, regolarmente stipendiata da una società (il Real Torino) che in cambio dei suoi gol le offre vitto, alloggio in albergo e una retribuzione che è almeno doppia di quella che Elena percepiva come operaia in Friuli.

Ma Elena Schiavo rifiuta il ruolo di protagonista, di personaggio che pure potrebbe recitare. «Per me lo sport non è questo — dice. — Devo ammettere che accettando di fare la "calciatrice" ho ceduto ad un compromesso, il primo della mia vita. Meglio questo di altri. Ma la gioia che ti dà lo sport è un'altra, è la maturità psichica che ti si forma giorno per giorno, conoscendo gli altri, migliorandosi. Io, come donna, devo tutto alla sport: l'equilibrio, la sicurezza in me stessa. Nello sport non ho mai cercato una forma di esibizionismo o il guadagno: ma questo in Italia non lo si ammette, un atleta vale solo perché è un divo; e se il personaggio non c'è lo costruiscono i giornalisti, pronti poi a distruggerlo appena fallisce una gara».

— *Non le sono simpatici i giornalisti?*

«Solo quelli intelligenti».

— *Lei dice di essere lo sport per se stesso: allora perché ha accettato di venire a Torino, di diventare una «professionista» del calcio?*

«Per pura convenienza economica. Ho già detto che è stato un compromesso. Mi pagano e io (che sono povera) accetto con piacere. Ma il mio sport è quello che fai da solo, correndo magari per strada alla sera, come facevo a Udine, per chilometri e chilometri: naturalmente di cervano che ero matta. E invece per me è solo gioia di vivere».

— *Eppure la popolarità le dovrebbe far piacere: le interviste, gli autografi.*

«Quello che conta è essere se stessi. Non capisco la gente che chiede gli autografi: a me è capitato due volte, ho firmato e lo farò ancora se la cosa si ripeterà ma continuo a chiedermi che gusto c'è a conservare la firma di un'altra persona, si chiami pure Mina o Mazzola o Benvenuti».

— *Lei si considera diversa dalle altre ragazze?*

«Sì, ma solo perché mi ritengo matura più di tante altre. Lo sport è stato fondamentale per me. Ma lo abbandonerei quando mi accorgessi di essere diventata un personaggio, quello che non sono».

Antonio Tavarozzi

Elena in azione: uno stile impeccabile (Foto Moisio)

Un giovane ai Venerdì letterari: Peter Handke

Porta sulle scene del mondo i temi della contestazione

Le più irriverenti e matura voce dell'avanguardia tedesca provocherà stasera al Carignano il pubblico dei Venerdì Letterari nella conferenza: «Teatro e cinema. Miscele di una incomparazione». E' la voce di un giovane, il romanziere e commediografo austriaco Peter Handke il quale è tra i pochi autori che siano riusciti a rivestire di autentica dignità letteraria i fermenti multiformi della contestazione.

Due libri — «I calabroni» e «Il venditore ambulante» e quattro commedie — «Kaspar», «Insulti al pubblico», «Prosecuzione» e «Autodifamazione» — sono ai suoi attivi. Il testo più noto è «Kaspar», che venne rappresentato al festival della prosa di Venezia nel '68. Il protagonista sarebbe Kaspar Hauser, nota figura del folclore tedesco vissuto nel secolo scorso, che qui viene subito ribattezzato in un nuovo Kaspar, che vive esclusivamente sulla scena e soltanto attraverso il linguaggio. Però non può esistere un vero Kaspar, anche se sulla scena lo vediamo moltiplicarsi e quadruplicarsi sotto l'influenza creativa del linguaggio. Il sipario si abbatte sui quattro individui mentre il primo Kaspar farneticò «Io sono io» e si fa silenzio. Così si chiarisce l'intenzione drammatica del personaggio.

Ancora più spiccatamente la provocazione degli spettatori in «Insulti al pubblico», resta nella tradizione italiana di Enrico Filippini pubblicata da Feltrinelli. Sulla scena vuota avvampano senza entusiasmo quattro interpreti che avvisano chi ha pagato di non attendersi nulla di particolare: hanno con quel rituale che è come erigiare dietro una parete, nessuna scintilla si trasmetterà da palcoscenico a platea. Qui il teatro non vuole scandalo, il teatro vuole intenzionalità. «Loro sono il tema» dice con un inchino uno degli attori al pubblico. E per contrasto ne nasce una rappresentazione scevra di occasionale interesse.

p. per.

parliamone insieme

Religione "aperta,,

Secondo una diffusa opinione il scetticismo, l'indifferenza per le idee altrui e l'attaccamento quasi fanatico alle proprie, la fedeltà cieca e a volte ottusa nei confronti di questo o quell'ideale sono — da sempre — un atteggiamento caratteristico dei giovani. Se vera, tale caratteristica sarebbe, a mio parere, facilmente scusabile; ma forse non è così certo o diffuso come gli adulti vorrebbero credere. Basta pensare alla versatilità persino controproducente con cui i ragazzi d'oggi sono pronti a mutar parere, assecondando di continuo l'evoluzione dei *mass-media* e della moda, persino in politica.

C'è comunque un settore in cui i giovani, se pur mancano di coerenza, credo che davvero non possono essere accusati del minimo fanatismo: in fatto di religione. Credenti o no, la maggior parte degli adolescenti è concorde nel mantenere un atteggiamento aperto, senza ostruzionismi o senza rigide preclusioni di alcun genere.

Nessuno di loro, pur con tutta la smania che c'è attualmente per rifugiarsi sotto una qualsiasi etichetta, penserebbe mai di dichiararsi «laico»: un attributo che da solo senza l'aggiunta di qualche precisazione, agli occhi dei giovani non dice nulla. D'altra parte nessun giovane, anche cattolico-praticante, amerebbe mettersi ufficialmente in una qualsiasi discussione il ruolo del «buono», o peggio che mai dell'inquisitore, con la missione di convertire il prossimo.

Il clima da guerra santa le ultime generazioni lo ignorano; e le polemiche tra Stato e Chiesa a volte riaffioranti, come era nel caso del divorzio, creano nei più giovani praticanti o agnostici una reazione che ha più del disagio che dell'antagonismo faziosa. Sembra naturale anche ai cattolici che la Chiesa non debba vincolare il contegno di chi ha idee diverse: ripugna l'idea di un braccio secolare al servizio della Fede.

Così, se da un lato le polemiche antireligiose superficiali o di dubbio gusto danno noia e non interessano, dall'altro sono rifiutati gli atteggiamenti del tradizionalismo clericale, tra oscurantista e reazionario. Per i giovani, almeno per quelli più aperti e preparati, le posizioni partigiane e faziose sono vecchie e superate; sembrano una perdita di tempo oppure diversivi, manovre, falsi scopi.

Luisella Re

AUTOMOBILE CLUB TORINO SOCIO 1970

Automobile Club Torino

LOTTERIA SOCIALE 1970

ELENCO PREMI MENSILMENTE IN PALIO

1° Fiat 500 - 2° Televisore 24" - 3° Televisore 20" - 4° Lambretta «Lui» - 5° Televisore 20" - 6° Lavastoviglie - 7° Televisore 11" - 8° Ciclomotore «Dingo» - 9° Fonostereo - 10° Ciclomotore «Ciao» - 11° Rasoio - 12° Ciclomotore «Trotter» - 13° Televisore 12" - 14° Cinepresatore - 15° Autoradio - 16° Cinepresa - 17° Registratore - 18° Cinepresa - 19° Fonovaligia - 20° Fonovaligia - 21°/23° Radio - 24°/26° Biciclette - 27°/29° Cinepresa - 30°/32° Macchine foto - 33°/35° Fonovaligia - 36°/40° Mangiadischi - 41°/45° Autofrigo - 46°/50° Proiettori diapositivi - 51°/55° Cinemorphone - 56°/60° Pisio auto - 61°/65° Radio - 66°/70° Corso cavalli - 71°/75° Radiomangiadischi - 76°/85° Cestini pik-nik - 86°/93° Radio - 94°/105° Polaroid - 106°/115° Macchine foto - 116°/125° Mangiadischi - 126°/140° Macchine foto - 141°/155° Macchine foto - 156°/170° Coppia plaids - 171°/185° Valigie auto - 186°/200° Borse termiche.

4ª ESTRAZIONE DEL 7 APRILE NUMERI VINCENTI

I numeri tra parentesi si riferiscono ai premi assegnati:

Serie A	08376 (22°)	21063 (50°)	32947 (112°)	39185 (140°)
39948 (171°)	39338 (9°)	39755 (4°)	51029 (65°)	53741 (146°)
63176 (30°)	64491 (154°)	68084 (163°)	68517 (159°)	69910 (18°)
69628 (169°)	81266 (135°)	81491 (17°)	70196 (80°)	74879 (61°)
88538 (131°)	92747 (46°)	94279 (15°)	94090 (57°)	99150 (109°)
Serie B	01841 (113°)	00043 (19°)	01521 (109°)	13098 (74°)
32146 (21°)	12398 (63°)	14631 (162°)	30493 (170°)	33114 (184°)
39289 (159°)	41268 (82°)	41174 (142°)	74308 (159°)	74970 (81°)
79103 (15°)	79127 (3°)	79280 (40°)	81278 (39°)	81725 (122°)
81727 (8°)	84121 (17°)	85484 (180°)	91563 (161°)	99702 (174°)
97154 (92°)				
Serie C	01152 (99°)	04317 (98°)	14007 (58°)	14042 (128°)
17358 (21°)	18093 (84°)	28757 (38°)	43802 (91°)	49758 (148°)
55904 (124°)	59307 (67°)	67154 (132°)	70693 (114°)	79598 (79°)
79480 (118°)	84483 (157°)	95515 (92°)		
Serie D	00115 (6°)	00751 (63°)	01365 (127°)	05456 (115°)
07308 (77°)	07962 (149°)	08589 (53°)	09843 (172°)	11096 (66°)
11875 (83°)	13713 (156°)	14760 (186°)	26782 (177°)	29278 (48°)
41429 (41°)	42077 (88°)	46208 (133°)	78278 (69°)	83835 (183°)
94317 (197°)	94573 (97°)	95009 (155°)	98947 (102°)	
Serie E	01402 (172°)	04050 (195°)	04338 (11°)	13268 (39°)
15369 (80°)	15916 (26°)	44054 (108°)	47047 (111°)	49415 (181°)
56712 (150°)	57263 (14°)	71329 (167°)	72113 (28°)	72793 (103°)
74037 (144°)	83081 (200°)	87819 (90°)	88455 (179°)	92609 (13°)
95014 (193°)	94490 (178°)	96847 (117°)	99878 (127°)	70081 (30°)
70382 (68°)	70936 (162°)	74762 (186°)	74538 (27°)	83784 (126°)
91878 (62°)	98193 (139°)	98278 (3°)	98483 (134°)	
Serie F	00909 (104°)	01152 (73°)	04096 (86°)	08542 (125°)
08873 (31°)	19781 (164°)	23755 (23°)	23279 (43°)	30910 (110°)
31965 (32°)	42096 (69°)	51084 (48°)	54439 (188°)	63915 (135°)
65512 (189°)	67160 (176°)	68782 (102°)	69288 (138°)	72519 (94°)
74355 (161°)	94803 (175°)	95021 (58°)	96538 (116°)	99102 (36°)
Serie G	00057 (91°)	03464 (158°)	03904 (34°)	23733 (20°)
26652 (59°)	29717 (47°)	31331 (151°)	32208 (199°)	53420 (149°)
53651 (64°)	59528 (81°)	60402 (187°)	64078 (179°)	67959 (170°)
87589 (165°)	92875 (69°)	93433 (160°)	96747 (106°)	
Serie H	04878 (88°)	10688 (199°)	14334 (119°)	23050 (183°)
23828 (33°)	33931 (25°)	34288 (78°)	43782 (195°)	55433 (123°)
63455 (198°)	71292 (29°)	74055 (20°)	78032 (148°)	90440 (191°)
90433 (129°)	90803 (31°)	93518 (154°)	93509 (78°)	95378 (185°)
Serie K	04570 (36°)	04951 (79°)	10890 (39°)	14090 (151°)
17583 (20°)	17757 (12°)	26025 (85°)	26402 (143°)	29818 (179°)
41388 (42°)	47443 (3°)	91427 (180°)	63310 (98°)	70823 (187°)
81186 (28°)				
Serie L	01325 (2°)	02168 (57°)		

ATTENZIONE: I 200 numeri di riserva sono pubblicati sul Notiziario n. 3/1970 e sono visibili presso la Sede, le Delegazioni e i distributori di carburante dell'Elle.

La graduatoria del Comune in Consiglio di Stato

Il ricorso di 70 grossisti per i posteggi ai Mercati

Oggi la relazione della commissione sulle presunte irregolarità - Chiesta una proroga del mandato

La commissione d'indagine per le presunte irregolarità ai Mercati Generali si è riunita stamane per la quarta volta. Oggi pomeriggio riferirà alla commissione comunale per i Mercati. Quasi certamente sarà chiesta una proroga del mandato: non è stato possibile, infatti, concludere in una settimana tutta l'inchiesta e ci sono ancora molti punti da chiarire.

I tre componenti sono il dr. Cosentino, dell'ispettorato provinciale per l'alimentazione, e i sindacalisti Montersini (Cgil) e La Piana (Cisl). Hanno ricevuto l'incarico di svolgere le indagini dopo la denuncia di alcuni grossisti e un articolo di «Stampa Sera» sulle irregolarità che sarebbero state commesse nei magazzini di via Giordano Bruno, per ottenere posteggi migliori.

L'assegnazione dei nuovi posti, secondo la graduatoria approvata in febbraio dal Consiglio comunale, è avvenuta regolarmente, ma avrà degli strascichi. Circa settanta dei 256 commercianti che operano nel Mercato hanno infatti deciso di presentare opposizione. L'avv. Emi Lamberti, incaricato dai grossisti, ha fatto pervenire nei giorni scorsi un ricorso al Consiglio di Stato. Per difendere la causa è stato composto un «comitato di difesa» formato anche da alcuni esperti in materia annonaria e specialisti di diritto amministrativo. La battaglia legale si preannuncia ormai lunga e molto combattuta.

Oltre a considerazioni giuridiche (la graduatoria, ad esempio, non sarebbe valida perché annunciata oltre i termini di legge) i grossisti assicurano che la nuova sistemazione del Mercato non rispecchia la reale situazione delle ditte. Si voleva favorire i commercianti con un giro d'affari più intenso e quindi con necessità maggiore di spazio. Secondo i firmatari del ricorso, invece, molti dei magazzini migliori sono andati ad operatori piccoli che intenderebbero «subaffittarli». Per ottenerli costoro avrebbero commesso irregolarità, specialmente nel denunciare i quintali di merce importati che sarebbero stati falsificati. Questo è possibile, dicono i denuncianti, perché mancano controlli accurati.

«L'indagine — ha dichiarato l'assessore all'Annona Costamagna — non si limiterà alle irregolarità denunciate, ma continuerà nel tempo per poter rimettere ordine nei Mercati. Se ci sono delle violazioni ai regolamenti vogliamo stroncarle. Ma dobbiamo essere sereni, troppe volte siamo rimasti soli».

«Soprattutto — ha continuato l'assessore — intendiamo stroncare, con tutti i mezzi a nostra disposizione, l'abuso peggiore commesso da gruppi di grossisti: la compra-vendita tra gli stessi operatori. E' una cosa che deve finire ad ogni costo: colpisce direttamente il consumatore perché è una delle cause principali del carovita. Troppe persone guadagnano sulla stessa partita di merce».

Penoso dramma a Porta Nuova

Muore alla stazione mentre sta per andare ai funerali della sorella

Un infermiere di 62 anni - Era appena salito in treno con i fratelli

Penoso episodio stanotte a Porta Nuova: un uomo di 62 anni è morto stroncato da un improvviso malore, su uno scompartimento del treno per Grenoble, dove oggi avrebbe assistito ai funerali di una sorella. Soccorso dagli altri viaggiatori, è stato portato, con un'ambulanza alle Molinette. Ma i medici del pronto soccorso non hanno potuto far altro che constatare il suo decesso.

La vittima è un'infermiere dell'ambulatorio Inail di piazza Solferino, Giuseppe Curto. Rimasto vedovo nel settembre scorso, abitava da solo in corso Orbassano 268; l'unica sua figlia si è sposata da poco ed è andata a vivere con il marito, in via Riva del Garda 12. Faceva parte di una famiglia numerosa: oltre alla sorella, morta l'altro giorno nella città francese, ci sono altri due fratelli: Antonino e Paolo, entrambi residenti a Pinerolo, in via Virginio 52.

Proprio con loro il Curto è andato ieri sera a Porta Nuova: ma sarebbe partito solo lui, gli altri dovevano rimanere per impegni di lavoro. Erano tristi e assorti, hanno raggiunto lo stretto la sala d'aspetto della stazione. Il treno — lo stesso che prosegue fino a Parigi — era in ritardo di 40 minuti. Per un po' i tre fratelli hanno aspettato seduti in poltrona, poi si sono diretti verso la pensilina dove sarebbe arrivato il loro convoglio.

Questo — che dovrebbe ripartire per la Francia alle 23,35 — è giunto in stazione quando ormai era passata la mezzanotte. Il Curto è salito subito su una carrozza, dal finestrino ha salutato mestamente i fratelli. Poi ha scelto il suo posto in uno scompartimento e vi si è seduto in attesa della partenza.

Ad un tratto, i passeggeri che erano vicini a lui, l'hanno visto portarsi le mani al cuore e accasciarsi sul sedile. Ha fatto ancora in tempo a mormorare: «*Portatemi via. Maiolo*». Immediatamente è stato soccorso da alcuni viaggiatori; uno di essi è corso ad avvertire la polizia ferroviaria e a chiamare la Croce Verde. Ma ormai per lui non c'era più nulla da fare: il decesso è stato quasi istantaneo.

Il Curto non aveva mai sofferto di cuore, né aveva avuto negli ultimi tempi gravi malattie. Solo la settimana scorsa si era messo in mutua perché non si sentiva troppo bene: forse questo malessere, insieme con il dolore per la morte della sorella, ha provocato il collasso.

Per il Popolo friulano (via San Donato 35). Il prof. Dino Menichini parlerà sabato alle 21,15 su tema: «Gli scrittori friulani del dopoguerra nel quadro della letteratura nazionale».

La vittima, Giuseppe Curto

SPECCHIO DI UN ANNO

Nel volume «Specchio di un anno» LA STAMPA ha raccolto un'ampia scelta di articoli scritti dai suoi collaboratori ed inviati speciali.

Con «Specchio di un anno» LA STAMPA intende offrire un quadro, sia pure frammentario ed incompleto, dei fatti accaduti e dei problemi dibattuti nell'anno 1969.

«Specchio di un anno» è in vendita nei saloni de LA STAMPA di via Roma 80 e via Morenco 32, e nelle librerie delle stazioni ferroviarie al prezzo di lire 600.

Chi desiderasse ricevere il libro a casa dovrà aggiungere lire 350 in francobolli per spese postali.

LA STAMPA

temperatura di oggi	
massima	+7
minima	+4,4

Il Bollettino meteorologico regionale indica: temperat. media (ottuna) + 6,0; ore 8: +5,6; press. 721,4; umid. 95 %. Cielo nuvoloso. Previsioni: cielo variabile, possibili nevicate in montagna, pioggia in pianura; visibilità mediocre, venti moderati; temperature in lieve diminuzione. Torino, a Caselle: max. + 9,4; minima + 4,0; media + 5,6.

Identificata la madre del bimbo abbandonato, ma non si fa viva

Il piccolo, che ha quattro anni, viene affidato oggi all'Istituto per l'infanzia - La donna era stata in carcere fino al gennaio scorso; ora dovrà rispondere di mancata assistenza

Marco, il bimbo di 4 anni abbandonato due mesi fa dalla madre in casa di un'anziana donna, viene affidato oggi all'Istituto Provinciale per l'Infanzia. Stamane due assistenti sociali si sono recate nel piccolo alloggio seminterrato di corso Regina Margherita 192 ed hanno parlato a lungo con Epifania Zarbo, la vedova di 64 anni che lo ha allevato in questo periodo. Nel pomeriggio le due assistenti torneranno per prenderlo.

Trattano la polizia femminile ha identificato la mamma di Marco: si chiama Annamaria Carnevali, ha 27 anni, è senza fissa dimora. Nel gennaio scorso è uscita dal carcere dove aveva scontato una pena per contravvenzione ad una diffida del questore. La donna non si è ancora fatta viva; se gli agenti la rintracceranno, verrà invitata in questura a dare spiegazioni. Dovrà rispondere di mancata assistenza.

Nel frattempo, le assistenti sociali, signore Epifania Zarbo aveva già iscritto agli occhi: «*Mi sono affezionata a questo marmocchio* — ha detto indicando Marco — *e ora mi dispiace staccarmi da lui. Ma d'altronde, cosa potevo fare? Io sono povera e non ho i mezzi per mantenerlo: se li avessi avuti, l'avrei fatto, state sicuri*».

Marco guardava smarrito le due signore sconosciute, si rifugiava fra le braccia della donna che lui chiama «nonna». Le assistenti gli hanno spiegato che dovrà lasciare per un po' di tempo la «nonna» e andrà ad abitare insieme a tanti altri bambini come lui. «*Ma la mia mamma, lì, mi verrà a trovare?*» ha chiesto. Gli è stato risposto di sì: «*Non ti ha dimenticato: è soltanto partita per un viaggio ma presto ritornerà*».

La penosa vicenda di Marco è cominciata due mesi fa, quando sua madre lo portò dall'anziana donna dicendole: «*Lo tengo, le darò cinquantamila lire al mese. Domani torno e le porto i soldi, assieme ai vestitini e alla culla del bimbo*». Da allora invece è scomparsa. Epifania Zarbo ha tentato per telefono, quasi per gioco, il piccolo, poi — non avendo più i mezzi per mantenerlo — si è vista costretta a rivolgersi alla polizia.

Annamaria Carnevali, 27 anni

Il piccolo Marco: «La mamma verrà a trovarmi?»

I fotoreporters costituiscono una loro associazione

I fotografi dipendenti di agenzie fotografiche e di stampa e per i periodici hanno costituito anche a Torino una loro associazione: si propongono di ottenere un adeguato riconoscimento professionale. Attualmente i free-reporters esercitano la loro professione privi di tutela, non avendo una qualifica specifica, e quindi senza poter usufruire di alcuni diritti sindacali di base come della Cassa mutua e dell'assistenza sanitaria; quelli alle dipendenze di una agenzia hanno un contratto stipulato.

Sospettate di un delitto: nell'auto c'era un coltello sporco di sangue

Tre donne fermate ieri dalla polizia in via Sacchi saranno trasferite domani a Foggia per essere messe a disposizione dell'autorità giudiziaria. Devono collaborare alle indagini sulla prostituta trovata uccisa domenica notte a Foggia. Una loro amica stamane il dr. Montesano ha trovato un coltello a serramanico sporco di sangue. Le tre donne, interrogate separatamente, si sono contraddette: non sono d'accordo nemmeno sul giorno in cui sono partite da Foggia. Una dice che era sabato scorso, le altre due venerdì.

Gli agenti avevano trovato tra le mani contratte della vittima una ciocca di capelli biondi. Ma la scientifica ha accertato che in origine erano bruni e che sono stati colorarati e candidati artificialmente. La vittima si chiamava Luigia Venitelli, 31 anni, di Barletta. Faceva la prostituta a Barletta, Trapani e Corato. Riceveva i clienti in stanzette affittate a quella dove è stata brutalmente uccisa. Aveva due figli.

La polizia ha trovato un suo anello tra le chiazze di sangue sul pavimento. La donna è stata aggredita, picchiata a morte e poi finita con coltellate al basso ventre. Il delitto, probabilmente è stato compiuto da più persone, forse tutte donne. Di qui sono incominciate le indagini. Fra le Venitelli e il suo protettore i rapporti erano piuttosto tesi: l'uomo si limitava a riscuotere gli incassi. La sua «amica» era da tempo Anna Nevola, 33 anni, collega della vittima. E' una donna dai capelli biondi, castigatissimi. Ha una sorella, Nedda, che vive a Torino in via Duprè 28.

Ieri in via Sacchi, il commissario Cuccovese e il maresciallo Veneziano, hanno avvistato una «124» sport targata Bari. Sull'auto c'era una donna corrispondente alla descrizione: bionda con una giacca di pelle nera. Gli agenti l'hanno fermata e le hanno chiesto: «*E' lei Anna Nevola?*». La donna sul subito non ha risposto, è impallidita, poi con un filo di voce ha detto: «*Sì, sono io. Che cosa volete?*». Gli agenti l'hanno portata in Questura. Insieme con lei sono state fermate anche le altre tre persone che erano sull'auto: Vincenzo Lacalamita, 19 anni, di Barletta, che era al volante; Severa Aguilar, 28 anni, e Maria Gallo di 60.

Anna Nevola era venuta a Torino da una sorella

Operaio scomparso di casa

E' uscito per recarsi al lavoro, ma non è andato in fabbrica - Domenica era caduto ed aveva battuto il capo: è stato colpito da amnesia?

Una famiglia vive ore di angoscia: ieri il padre non ha fatto ritorno a casa. L'uomo scomparso si chiama Giovanni Celotti, 56 anni, via Principe Tommaso 16. Vive con la moglie Erminia Cimolino, 45 anni, e due figli: uno ragazzo, Rino, di 18 anni, impiegato, e un ragazzo di 16 anni, Ugo, che lavora e frequenta le scuole serali. Il Celotti è impiegato da vent'anni alla Fiat Mirafiori come magazziniere. «E' un uomo tranquillo — dice la moglie Ada Cimolino — che ha sempre pensato soltanto al lavoro e alla famiglia». Recentemente era stato ricoverato per 24 giorni in ospedale: soffriva di una malattia alla gola.

Sabato scorso è tornato al lavoro. Domenica è andato a Chieri a fare visita a un cugino. Ritornando in casa è scivolato ed ha battuto la testa contro uno spigolo. Gli hanno messo una borsa di ghiaccio sul capo e, poco dopo, pareva che tutto fosse finito. Aveva soltanto una lieve emicrania. Lunedì ha ripreso regolarmente il lavoro. Ieri è uscito come ogni giorno alle 6,30. La famiglia aspettava che rientrasse verso le 16. Ma alle 19 non era ancora tornato. «*Avrà deciso fare degli straordinari*», ha pensato la moglie e non si è preoccupata. Ma le ore sono passate e la donna ha cominciato ad avere paura. Ha atteso invano tutta la notte. Questa mattina, disperata, ha telefonato per avere notizie di suo marito, ma non è riuscita a sapere nulla di preciso. Allora ha mandato i due figli alla Fiat Mirafiori. Qui hanno scoperto che il padre ieri non si è presentato al lavoro. «*Forse il colpo che ha preso domenica* — ha detto la moglie — *gli ha provocato un'amnesia*».

Giovanni Celotti, 56 anni

Si dovranno rapare alunni di una scuola?

In una elementare di Moncalieri 40 bimbi su 500 afflitti dai pidocchi - Inutili finora le disinfestazioni

«I nostri figli tornano da scuola con i pidocchi. Da un mese e mezzo non facciamo che rinviarli energicamente con risultato che dopo qualche giorno ricominciano ricominciare. Ci siamo rivolti al sindaco, abbiamo avvertito l'Ufficio di igiene. E' possibile che non si trovi un rimedio?». Molte lamentele di questo genere si sono giunte dalle madri degli allievi della elementare «San Domenico Savio» di Borgo San Pietro a Moncalieri.

Stamane il medico scolastico dott. Emidi ha controllato una per una i 500 alunni: 40 avevano la testa invasa dai fastidiosi insetti: «Che possiamo fare?» — ci ha detto la direttrice professoressa Mantovano —. Abbiamo raccomandato alle madri di ripulire i figli, ma i ragazzi giocano per strada e si riprendono i pidocchi. Non è escluso che se il problema in casa. Non possiamo però sapere qual è la famiglia infetta».

All'ufficio di igiene sono preoccupati: «L'inconveniente si era già manifestato qualche tempo fa, l'avevamo circoscritto. Con il caldo, la ripresa. Abbiamo disinfestato al scuola e distribuito polvere insetticida a tutti. I genitori protestano e non hanno torto. Ma se non rinasciamo a individuare il focolaio non abbiamo mezzi per arginare il contagio. L'unica misura efficace potrebbe essere l'antica: far rapare tutti i bambini. Ma è un provvedimento che sconvolgerebbe psicologicamente e non finire. Il dirigente dovrebbe essere l'ufficiale sanitario se lo ritenesse indispensabile dopo la relazione del medico scolastico. Ci auguriamo di non dover ricorrere a questa misura estrema».

Longevital
speciale alimento

La nuova scienza della vecchiaia si è rivolta al lievito della birl per trovare la fonte della giovinezza cercata affannosamente in tanti campi della biologia. Ora, attraverso il mondo agricolo, si è individuata la vera via per ringiovanire le cellule dell'organismo. In che modo? Mediante la utilizzazione del «pollino del fiori racchiuso dello api e la pappa reale».

Cav. Attilio Cascioli

IL POLLINE RINVIGORISCE L'ORGANISMO, FA SCOMPARIRE LA STANCHEZZA, RIDONA L'OTTIMISMO E LA GIOIA DI VIVERE.

Il beneficio psichico, dovuto ad un fattore naturale, si manifesta talvolta ancor prima di quello fisico (G. Razzoli). BREVETTI CASCIOLI.

Specialità Mediolanum - Strada del Tedini 5 - Torino. In vendita nelle farmacie e negozi specializzati.

Saloni de LA STAMPA
LIBRERIA CONCESS. DELL'ISTITUTO POLIGRAFICO DELLO STATO
VIA ROMA, 80 - TELEFONO 517.958

ACCETTAZIONE di inserzioni per la Gazzetta Ufficiale della Repubblica Italiana - Parte 2ª

CONVOGLIATORI E CONTENITORI PER SGOMBRO SPAZZATURE
Costruiti in conformità alle disposizioni dell'art. 128 Reg. d'igiene
Risolvono tutti i casi con semplice piazzamento - Scopo sinceri. Qualità GARANZIA DI MASSIMA DURATA
Costruito dalla: O.TO.CAR
VIA UNITA' D'ITALIA 11
GRUGLIASCO - TEL. 320.486

dal 1900 INFORMAZIONI
COMMERCIALI - PRIVATE - ITALIA-ESTERO
CAMPANINO F.lli
VIA XX SETTEMBRE, 17 - TELEFONI 530.787 - 531.324 - 510.940

echi di cronaca

programmatori
su elaboratori elettronici. Il 21 aprile avranno inizio gli ultimi corsi dell'anno scolastico. Iscrizioni presso l'Istituto Maria Vittoria, piazza Vittorio Veneto 13, telefoni 889.968, 889.870.

Sist perforatrici
G. Electric e I.B.M.
In soli due mesi, due qualifiche che Vi aprono la via per qualsiasi centro meccanografico. Stat. via Po 2, tel. 547.575.

Centro Revlon Estetica
Sono aperte le iscrizioni ai corsi diurni e serali per il conseguimento del diploma internazionale di estetica del viso e corpo, manicure e pedicure. Via S. Teresa 15, telef. 542.369.

TV da riparare? Chiamate Santospirito 760.111
566.879. Tecnico TV esperimentato. Ripara subito a domicilio. Servizio diurno serale e festivo.

tappezzeria in carta applicatela da sai
Acquistandola direttamente dalla Fabbrica, via Madama Cristina 125, che vi offre un vastissimo assortimento ai prezzi migliori con tutte le istruzioni per l'applicazione.

Diciotto porte pieghevoli via Bagetti 25, t. 761.471
Sopralluogo necessario, sempre utile. Attenzione: che sia «Divisette».

TV tecnici TV chiamate subito 870.439
Tripodi Allodoli tecnici volanti interverranno d'urgenza. Servizio diurno serale e festivo.

i peli superflui
(pericolosi) vengono definitivamente eliminati con i più moderni metodi scientifici del Gabinetto di Estetica Medica G.B.M., Torino, piazza San Carlo 197, telefono 553.705.

porte pieghevoli
Cermaglia, t. 561.091, in laminato plastico, damasco, velluto, similpelle, ecc. Direttamente dalla fabbrica, richiedeteci preventivo.

TV servizio tecnico TV telef. 342.682 - 342.878
Intervento pronto a casa. In prestito TV portatile. Garanzia impiego materiali di qualità.

la TV non funziona? tel. 251.677 - 296.949
877.573, la Or.Te.S. Bertuzzi o ripara subito o concede un TV portatile in prestito.

perforatrici
su macchine I.B.M. In soli 60 giorni potete qualificarvi in una professione molto ricercata ed altamente retribuita. Corsi diurni - pomeridiani - serali con inizio 15 aprile. Istituto Maria Vittoria, piazza Vittorio Veneto 13, telefoni 889.968, 889.870.

gabetti
8 filiali in Torino
INTERNO 3
PER LA VENDITA DEL VOSTRO STABILE
Un mercato vivo e dinamico che vi offre la possibilità di aggiornare e rivalutare adeguatamente il vostro patrimonio immobiliare con la vendita del vostro stabile.
Telefonando all'interno 34, una nostra equipe di tecnici specializzati in perizie vi dettaglierà, con tutte le riservatezza e la competenza che un'operazione del genere comporta, circa i modi ed i tempi in cui potrete effettuare convenientemente la vendita, il tutto senza impegno e spesa.
RISERVATISSIMO

Sparita in un lampo la bidonville

Come si presentava ieri all'altro giorno il gruppo di baracche sorto lungo la Stura presso corso G. Cesare. Sul terreno sono ora rimasti soltanto pali, scatole, gomme e cenci

In un lampo, come era sorta, la «bidonville» di corso Giulio Cesare è scomparsa. Era stato il sottoscritto giornale a segnalare che, quasi all'ingresso dell'autostrada, si era formato un piccolo agglomerato di casupole misere e sporche, abitate da ingenui. Ieri un cronista è tornato vicino al campo, ma delle catapecchie e dei loro abitanti non vi era più traccia. Sul terreno, sparsi qua e là, sono rimasti solo pali, scatole, gomme, cenci, squallida testimonianza della vita che vi si è svolta.

Nessuno sa dove si siano diretti i gitani. Avevano preso atto con targhe di numerose province italiane: vi hanno mutato le loro povere masserizie e si sono allontanati, certo alla ricerca di un posto più isolato e tranquillo. Dei loro spostamenti si interessa la polizia, che già aveva ricevuto delle segnalazioni e delle proteste quando la bidonville era ancora lungo corso Giulio Cesare.

Gli abitanti delle baracche si erano dichiarati disposti ad accettare un lavoro anche in fabbrica, pur di potersi stabilire in case civili. La loro comunità era retta da un preciso rituale tramandato da secoli, con uno capo tribù e delle rare e proprie cerimonie religiose.

La clamorosa scoperta della «centrale» di Trino

I clienti senza saperlo compravano auto rubate

Adesso le loro macchine sono state sequestrate - Chi li ripagherà dei danni? - Continuano le indagini della Stradale: altre persone coinvolte?

(Segue dalla 1ª pagina)

lava acquistare un'auto sportiva.

«Una Porsche? Lei è fortunato. Abbiamo ciò che fa per lei, duemila chilometri, motore perfetto. Un gioiello. Prezzo di concorrenza. Un vero affare».

La macchina è lì. Stessa targa, stesso colore, stessi numeri di carrozzeria e motore; libretto di circolazione in ordine. L'agente non crede ai suoi occhi: un miracolo. E' la stessa macchina che aveva visto pochi giorni prima e che non avrebbe acquistato per mille lire, tornata splendante. Ormai è chiaro che c'è qualcosa di strano e di losco. Cominciano le indagini vere e proprie. Qualcuno nota nel cortile Montanari d'una Porsche? Sfracellata, smantellata e nascosta sotto una catasta di feragli. Adesso il giuoco diventa chiaro. Si prende un rottame, gli si tolgono targa e piastrina con numeri di motore e della carrozzeria, si recupera il libretto e si trasporta tutto su un'altra macchina perfettamente a posto e rubata su ordinazione. Ecco la tecnica dell'organizzazione.

I clienti compravano le auto in perfetta buona fede, pagandole un onesto prezzo, ma non così basso da insospettirli. Gli affari dell'«impresa» prosperavano. Il signor Piero Montanari, di 35 anni (che avrebbe ceduto qualche mese fa la gestione del garage ad un suo cugino, Narciso, di 32 anni, corso Italia 353 ed ad un socio di questi Diego Gaita, 21 anni, corso Casale 20) proprio la settimana scorsa ha festeggiato il buon andamento degli affari. *«Ero tranquillo — dice —, avevo ceduto la prova per un certo periodo tutto quanto e ricevevo mezzo milione ogni tre mesi, dalla ditta per l'affitto dei locali. In più avevo una buona percentuale sulla vendita delle auto. Rubate? Io non ne sapevo nulla. Loro mi davano le macchine ed io trovavo i clienti. Ma che ne sapevo da dove venivano le macchine?».*

«Certo — [illegible] — adesso sono sui guai fino al collo perché non posso dimostrare di aver ceduto il garage. Ho solo la brutta copia del contratto che è in mano al ragionier Canezzole ed attendevo i tre mesi di prova per rendergli regolare. Va a spiegare che non ci entro in questo pasticcio. Pensi che una ventina di giorni fa sono stato io stesso a dire ai carabinieri di qui che mi pareva ci fosse qualcosa che non andava nella attività dei nuovi proprietari».

Che le cose la banda in fasce bene non c'è dubbio dal momento che gli stessi carabinieri ricoveravano le loro auto nel garage Montanari e non nutrivano dubbi sull'attività irregolare. Numerose persone sono coinvolte nell'organizzazione ed alcuni mandati di cattura sono già pronti sul tavolo del giudice istruttore.

m. b.

Il gerente del garage, Piero Montanari (a destra), insieme all'ultimo dei suoi clienti, Luciano Cangini. Dice: «Non sapevo nulla di questo traffico; l'autorimessa l'avevo ceduta»

Piomba sulle spartitraffico con l'auto: è morente

Grave incidente stradale stamane all'alba in corso Orbassano, all'angolo con corso Adriatico: una «1100» sbandando è andata a finire contro uno spartitraffico. Il guidatore, Leonio Bellan, 50 anni, via Nizza 102, è rimasto gravemente ferito ed ora è in pericolo di vita al Mauriziano. Con lui c'erano tre persone, che se la cavereanno invece in pochi giorni: si tratta di Armando Massari, 43 anni, via Cellini 5, di sua moglie Maria Teresa Buccino e della cognata di questa, Antonietta Teodoro, corso Sebastopoli 188.

Capellone condannato guidava senza patente

Tre mesi di arresto e diecimila lire di ammenda sono stati inflitti oggi dal pretore di Avigliana ad Eugenio Principe, 19 anni, emigrato in Germania, il giovane capellone, venuto appunto dalla Germania quest'inverno a trovare gli zii ad Avigliana, il 31 gennaio aveva indotto il cugino Gaetano Servodio, di 14 anni, a fuggire con lui abbandonandolo poi alla frontiera del Brennero, dove il ragazzo rimase cinque giorni a lavorare in un bar per guadagnare il denaro occorrente a pagare il biglietto di ritorno.

Il Principe, nei giorni in cui era rimasto dal parrucchiere, aveva combinato agli zii diversi guai: il nipotino dei quali aveva preso le chiavi dell'auto e stava per fuggire. Era fermato da un vigile urbano, il quale lo lasciò scendere dall'auto e, trovatolo senza patente, lo denunciò all'autorità giudiziaria: per tale reato il pretore l'ha condannato oggi in contumacia.

Processati stamane in Corte d'Assise

Hanno incappucciato la giovane impiegata e rubato 200 mila lire

I due imputati hanno confessato - Le richieste del p. m.

I due banditi che hanno fatto irruzione in un ufficio assistenziale, aggredito la giovane impiegata e portato via 200 mila lire sono comparsi stamane davanti alla Corte d'Assise. Sono Diocle Musu, 23 anni, via Giolitti 40, e Diego Melissari, 21 anni, senza fissa dimora. La vittima li ha riconosciuti in un confronto all'americana.

L'episodio è accaduto il pomeriggio del 19 febbraio 1969, al primo piano di via Maria Vittoria 42, dove ha sede l'Ente italiano servizio sociale, emanazione della Cisas del Mezzogiorno. Vi è una sola impiegata, Santina Quarta, 28 anni, via Garibaldi 5. Ha raccontato stamane ai giudici: *«Mancavano pochi minuti alle 16 quando sono entrati due giovani. Li avevo già visti due mesi prima, erano venuti per chiedere assistenza. Hanno mostrato una busta dicendo: "Abbiamo questa". Mi sono voltata per prendere in ufficio. Improvvisamente sono stata afferrata alle spalle e mi hanno tappato la bocca con una mano. Ho tentato di liberarmi, ma mi hanno stretto il collo con il braccio gridandomi: "Non muoverti se vuoi rimanere viva. Indicaci dove sono i soldi!". Ho fatto un cenno con la mano poi non ho più visto niente. Mi hanno legato un cappuccio impermeabile sulla bocca e dato una spinta. Li ho sentiti rovistare nella scrivania ed esclamare: "Eccoli!". Avevano trovato la busta con i soldi».*

Prima di scappare i rapinatori hanno strappato i fili del telefono e chiuso tutte le porte. Santina Quarta ha atteso alcuni minuti, poi è corsa in portineria. Quando sono giunti gli agenti del commissariato Castello, i banditi erano già lontani. La giovane aveva una contusione al capo e una ferita alle labbra. Portata al San Giovanni, è stata medicata e giudicata guaribile in dieci giorni.

Si è ricordata di avere già visto i volti dei suoi aggressori ed ha cercato i nomi nel registro degli immigrati. Con questa indicazioni il capo della Mobile dott. Montesano ha rintracciato il Musu e l'ha invitato in questura. Il giovane è stato subito riconosciuto dalla Quarta. Pochi giorni dopo veniva rintracciato anche il complice Diego Melissari.

I due hanno confessato la loro colpa. Li difendono gli avv. Belestra e De Caro. Al termine della requisitoria, il p. m. dottor Witzel ha chiesto quattro anni e tre mesi per il Musu e due anni e otto mesi per il Melissari.

L'impiegata Santina Quarta, 28 anni, e Diocle Musu

Esposti i ruoli della Vanoni '69

Con quattro mesi di ritardo sono stati pubblicati ieri i ruoli erariali di seconda serie per il 1969. Resteranno esposti nella palestra di via Valfrè 8 per cinque giorni, cioè fino a domenica. Il pubblico può consultarli dalle 8 alle 13, fino alle 12 nei giorni festivi.

Nei prossimi giorni saranno preparate le cartelle e recapitate ai contribuenti. Si attende di conoscere dal ministero la data di scadenza delle rate abituale di febbraio e aprile. Dagli elenchi risulta che i torinesi che pagano la ricchezza mobile e la complementare sono 30.450; il gettito degli attuali ruoli ammonta a 15 miliardi 408 milioni; ma i contribuenti pagheranno — con le addizionali e gli aggi — oltre 23 miliardi.

i lettori ci scrivono

Con 250 firme

«I sottoscritti abitanti nella zona di via Veglia in Torino, in relazione ad esposti già presentati al signor Sindaco di Torino per l'allargamento, la sistemazione stradale ed il ripristino del servizio automobilistico di via Veglia, in conseguenza del fatto che a tutt'oggi i competenti assessorati del Comune non hanno preso in considerazione quanto giustamente richiesto, salvo le solite promesse pre-elettorali, si pregiano esporre quanto segue:

«La zona di via Veglia è in continua espansione urbanistica tanto che parte di essa è stata compresa nel programma dell'edilizia popolare della legge n. 167; il traffico veicolare ha avuto in questi ultimi anni un notevole incremento, tale da triplicarsi nell'ultimo biennio; il numero dei bambini che frequentano le scuole è anch'esso aumentato.

«In conseguenza di quanto sopra esposto i sottoscritti firmatari si pregiano di richiedere alle competenti autorità amministrative, e nell'ambito delle rispettive competenze:

1) L'urgente necessità di procedere all'allargamento della via Veglia ed alla sua definitiva sistemazione.

2) Il ripristino della linea automobilistica, ingiustificatamente soppressa, al fine di permettere lo spostamento dei giovani nelle rispettive scuole, che sono lontane, e una maggiore comodità per accedere ai posti di lavoro.

Nella speranza che la presente richiesta non venga più respinta dagli amministratori».

Seguono 250 firme

Quattro miliardi per lo sport

«Qualcuno si lamenta perché vengono spesi i miliardi nella creazione di una città degli sport. Io sono di tutt'altro parere e dico che se tale realizzazione fosse già in atto da tempo avrebbe permesso a molti di evitare, praticando lo sport, tante magagne per curare le quali sono purtroppo così necessari (ed insufficienti) gli ospedali.

«Che vengano subito ben spesi, quei denari. Sia per acquistando soltanto dei terreni per evitare che vengano fagocitati da qualcuna di quelle opere speculative ed inutili che ci sono così "care". Saluti».

Paolo Kratter

Strada di nessuno

«E' mai possibile che il tratto di strada della Valle Cerrina, che va da Bronzo (Torino) al bivio per Alfiano-Sengo (Alessandria) non appartenga a nessuna Provincia? A quanto pare è proprio così, infatti questa strada da "oltre due anni" è quasi intransitabile. Chi è costretto a passarci, trova buche che fanno paura, l'asfalto è tutto disastrato. Possibile che non ci sia qualche organo competente della provincia di Asti che possa andare a constatare tale inconveniente e provvedere? Spero che questo appello venga accolto da qualche persona che possa esaudire il desiderio di molti. Con ossequio».

Segue la firma

Non mangiartela con gli occhi. Vieni a provarla. La prenoterai. L'avrai subito.

Ford Capri

Siamo stati i primi a pensarlo: è l'automobile che ti sei ripromesso da sempre. Con la Capri la realtà ha di gran lunga superato la nostra immaginazione. Gli sguardi d'amore al passaggio di ogni Capri ce l'hanno confermato. E siamo stati sommersi di richieste. Certo, siamo con te, con i tuoi desideri per questo coupé dalla linea filante, della posizione di guida diversa, bassa, rilassante. Il coupé che ti dà la potenza che preferisci:

Ford Capri 1300 cc. 1500 cc. 1700 cc. 2000 cc. 2300 cc.

da L. 1.275.000 (IGE COMPRESA)

Ford ATAUTO

...a due passi da casa tua, aperti anche nelle mattinate festive:

TORINO { Corso G. Cesare 229 / Corso P. Eugenio 11 / Corso Siracusa 40

IVREA · Corso Vercelli 29

ORGANIZZAZIONE IN TORINO

ASSISTENZA: ATAUTO S.p.A. ■ Centro Tecnico ■ Magazzino Generale Ricambi ■ Carrozzeria ■ Noleggio Vetture Clienti - Torino Via Barletta 133 tel. 326232

OFFICINE AUTORIZZATE: AUTOCIALDINI Via Cialdini 17 tel. 767622 — DONA' F.lli Corso Vercelli 457 tel. 260313 — GARABELLO Via F. dei Militari 1 bis tel. 81368 — SOVAUTO Snc. C.so Raffaello 7 tel. 659673 — VIALE Via M. Lessona 39 bis tel. 756642

ELETTRAUTO AUTORIZZATI: AIRES C.so Peschiera 271 tel. 724138 — AVOGADRO & SCANZO Via Bogino 20 tel. 535803 — BELLUGI C.so Chieti 16 (P.za Toti) telefono 877572 — CASTIGLIANO & FALCA C.so Einaudi 1 tel. 584089 — CHIARIGLIONE C.so Vigevano 4 tel. 273385 — COL C.so San Maurizio 16 bis tel. 885708 — GATTO C.so Grosseto 161 tel. 252885 — GENTILINI di Manzone C.so Menotti ang. C.so Ferrucci tel. 331818 — GENTILINI Via P. Santarosa 3 tel. 535687 — MARITANO C.so Traiano 60 tel. 616084 — MIRAGLIO P.za Moncenisio 3 telefono 774717 — PARRI F.lli Via Capua 2 tel. 753796 — VAGNINO C.so Emilia 9 tel. 273439 — VIMET Via Principi d'Acaja 16 tel. 753913 — ZAMARIOLA C.so Casale 44 bis telefono 871763

ORGANIZZAZIONE IN PROVINCIA

ASSISTENZA E PUNTI VENDITA: ATAUTO S.p.A. Corso Vercelli 29 tel. 48276 IVREA — BOAGLIO F.lli Via Pinerolo 17 tel. 6123 CAVOUR — DALLE Via Ivrea 18 tel. 6116 CUORGNE' — FOLEGATTI Via Salotto 84 telef. 961147 CARIGNANO — MOLLO Via Roma 9 tel. 924029 CIRIE' — NOTA S.S. Sestriere tel. 986454 AIRASCA — PASSERINI Via Brissac tel. 589289 CALUSO — VARETTO Viale Fasano 40 tel. 940270 CHIERI

PUBBLIATAUTO

ANNUNCI ECONOMICI

Gli uffici ai ordinano presso:
TORINO Via Roma 80
Via Mantova 32
MILANO Via Carra 35
Galleria Passarella 2
ROMA Via Po 12
Largo del Tritone 156
GENOVA Via E. De Amicis 2
BOLOGNA Via Ritorti 20
PADOVA Riv. Paoli Rimondi 66
BOLZANO Via Portici 30
TRENTO Piazza Lodron 1
NAPOLI Via Roma 148

attraverso questi tutti i corrispondenti della Ecos-Kompass Pubblicità S.p.A. Coloro che intendono inserire le loro richieste per corrispondenza possono scrivere a: Ecos-Kompass Pubblicità - Via Mercalli 32 - 10126 Torino. Il prezzo di ciascun inserzione viene saputo tempestivamente alla inserzione. Per le richieste di lavoro (Pubblicità 8.P.R. Via Roma 80 e Via Mantova 32, Torino) non comunali, o vaglia o francobolli verranno per cosa corrente postale 2/2/1997 Torino, Fino inoltre dal pagamento delle parole (minimo dieci), eccedenti quelle prefissate/numero, per la serie delle Rubriche adotta all'annuncio, con l'aggiunta delle lettere in ragione dell'1% aumento di una parola ai numeri successivi alla quarantesima. Per le richieste di lavoro o di impiego e: lire 50 per parola. Prezzo eccezione le e Domande di impiego e di lavoro » e gli annunci che riguardano un « La Stampa » della domenica per i quali è previsto una sola pubblicazione e: Le Stampa e. Annunci commerciali in serie: tariffa lire 400 per parola. Annunci di case tariffa lire 600 per parola. Annunci di case commerciali in serie: tariffa lire 900 per parola. I prezzi pubblicano gli annunci economici e a grassetto. Sono in aggiunta alla tariffa sopra indicata e di lire 10 per parola. La sola pubblicazione di un annuncio di lavoro e di impiego di impiego e: lire 25 per parola. Avvisi economici in cassetta postale. Per importi fino a cinquanta lire, maggiorazione del 100%. Non sono ammessi annunci che contengono richiesta di denaro o valori. Offerte che contengono offerte di mezzi leciti si scopri possono utilizzare il nostro servizio cassetta aggiungendo al testo dell'inserzione le frasi: « Scrivere a: Ecos - Kompass Pubblicità S.... Torino », completata per ogni parola, in tal caso all'importo dell'inserzione deve essere aggiunto il prezzo della cassetta in lire 300 per decade, ed un rimborso di lire 300 per le spese di recapito delle corrispondenze e per forze che non possono seguire il primo prezzo i nostri uffici. La Ecos-Kompass Pubblicità S.p.A., in base al capoverso di concessione di esercizio del cassiere privato, è considerata a tutti gli effetti « unica destinataria della corrispondenza e legittimata alla causale. Essa ha quindi il diritto di verificare la lecito e di locazione delle somme quelle strettamente necessari, ogni mezzi, non trattenendo ogni altra forma di corrispondenza, stampati, circolari e mezzi di propaganda. Tutte le richieste indirizzate alle caselle debbono essere inviate per posta o presso ricapito e si sconsiglia il raccomandate.

Per una speciale azienda interessata con l'ISTITUTO BANCARIO SAN PAOLO DI TORINO PER LA CASA DI RISPARMIO DI TORINO si cercano vivi persone serie ordinati — offre ore al speciale — presso tutte le Sedi e Dipendenze ed queste Banche annunci in Italia.

① Commerciali

ACQUISTO carrello a forche elettrico 10 q.li. Telefonare 584-832.
ACQUISTO rovesci gelatiere, bastoni. Recapito giornale qualsiasi quantitativo. Prezzi massimi. Telefonare 608-416.
ACQUISTO ac vera occasione attrezzature da cioccolateria gelateria. Scrivere a: Ecos-Kompass Pubblicità 4296 — 10100 Torino ».
CESSAZIONE vendo macchina Singer zig-zag Nuovi - cuciti generali. Telefonare 830-573.
GRU tasi 35-27 kg 700-1400 binari traverse occasione consegna maggio vendo lavorano. Telefonare 871-173.
MANCATO matrimonio vendo camera letto ditta Chiavazza, via Crimea 13.
NASTRI a freddo anche tagliati a misura vendiamo ad utilizzatori, prezzi interessanti. Scrivere a: Ecos-Kompass Pubblicità 2 — 20100 Milano ».
OCCASIONE vendesi compressore Mako 200 litri, stampatrice ofset Rumi. mm. Telefonare 722-971.
PER cessazione attività, vendesi mobili ufficio, 1 scrivania, armadi, schedario, classificatore Olivetti, macchina scrivere, calcolatrice, duplicatore, cappotto nuovi, Via Stradella Gioia 9, Tel. 525-484.

② Artigianato

AFFILATURA coltelli circolari per ogni tipo di taglio, officina specializzata, eseguo affilatura in giornata. Tel. 669-742.
ARTIGIANO decoratore impartisce anche lezioni domiciliari, ottimi risultati. Telefonare 391-154.
DECORATORE esegue camere tappezzate carta comprese 3000 lavabili 10.000. Tel. 698-634.
DECORATORE tappezziere pitmosesa esegue lavori eseguee privati-interni. Telefonare 346-251.
DECORAZIONI pavimentazione, serietà, puntualità, economicità tappezzeria cordonese 12.000, lavabile 14.000. Telefonare 361-295.
DECORIAMO tappezzerie 18.000 camera lavabile 13.000 visite facciate. Telefonare 356-587.
DITTA edile esegue lavori in genere manutenzione civile restauro facciate ville. Tel. 783-634.
IMPRESA artigiana moltissimi alloggi negozi, ristoranti forniti, ripassature in tutti, modifiche locale cambio destinazione condominii. Telef. 669-392.
IMPRESA edile artigiana modifica alloggi, facciate, balconi, centrali termiche. Telefonare 869-556.
RANUCCI decoratore tappezzerie alloggi negozi Torino provincia. Telefoni 387-713 302-886.
REFRIGERATA ditta specializzata in lunghissima esperienza nella progettazione lavoro. Telefonare 81-306 Castelli.

③ Capitali - Società Rilievi - Cessioni

A.A.A.A.A.A.A.A.A.A.A. FIDUATO. Via Torino 38 (angolo Via Roma) prestiamo denaro a tutti sulla fiducia. Accomodamenti immediati prestamando compagnoni sono. Nessuna formalità ed istanza inutilità. Mutui ipotecari fino a 6 anni. Riservatezza assoluta. Telefonare 545-009.
A.A.A.A.A. A.A.A.A.A. FINCOTEX. Corso Francia 15, telefono 760-243, 778-826, Piazza Solferino angolo Corso Re Umberto 24, telefono 545-240, presti sui titoli in pignora. Personali, su auto, su immobili. Riservatezza.
A.A.A.A.A. A.A.A.A.A. FINCOTEX. Corso Francia 15, telefono 760-243, 778-826, Piazza Solferino angolo Corso Re Umberto, telefono 532-945, prestiti signori, dipendenti statali, su auto, su immobili. Riservatezza.
A.A.A.A.A.A.A.A.A. PRESTITI a tutti in 30 min. Mutui ipotecari immediati preventivo gratis. Fissa rientra dal prestito del numero delle parole (minimo dieci), scrupolosità quelle indicazioni/numero, per la serie delle Rubriche adotta all'annuncio, con l'aggiunta delle lettere in ragione dell'1% aumento di una parola ai numeri successivi alla quarantesima. Per le richieste di lavoro o di impiego e: lire 50 per parola. Prezzo eccezione le e Domande di impiego e di lavoro » e gli annunci che riguardano un « La Stampa » della domenica per i quali è previsto una sola pubblicazione e: Le Stampa e. Annunci commerciali in serie: tariffa lire 400 per parola. Annunci di case tariffa lire 600 per parola. Annunci di case commerciali in serie: tariffa lire 900 per parola. I prezzi pubblicano gli annunci economici e a grassetto. Sono in aggiunta alla tariffa sopra indicata e di lire 10 per parola. La sola pubblicazione di un annuncio di lavoro e di impiego di impiego e: lire 25 per parola. Avvisi economici in cassetta postale. Per importi fino a cinquanta lire, maggiorazione del 100%. Non sono ammessi annunci che contengono richiesta di denaro o valori. Offerte che contengono offerte di mezzi leciti si scopri possono utilizzare il nostro servizio cassetta aggiungendo al testo dell'inserzione le frasi: « Scrivere a: Ecos - Kompass Pubblicità S.... Torino », completata per ogni parola, in tal caso all'importo dell'inserzione deve essere aggiunto il prezzo della cassetta in lire 300 per decade, ed un rimborso di lire 300 per le spese di recapito delle corrispondenze e per forze che non possono seguire il primo prezzo i nostri uffici. La Ecos-Kompass Pubblicità S.p.A., in base al capoverso di concessione di esercizio del cassiere privato, è considerata a tutti gli effetti « unica destinataria della corrispondenza e legittimata alla causale. Essa ha quindi il diritto di verificare la lecito e di locazione delle somme quelle strettamente necessari, ogni mezzi, non trattenendo ogni altra forma di corrispondenza, stampati, circolari e mezzi di propaganda. Tutte le richieste indirizzate alle caselle debbono essere inviate per posta o presso ricapito e si sconsiglia il raccomandate.

A.A. PRESTITI immediatamente primaria corso De Gasperi 45. Telef. 500-883.
A. CEDESI avviatissimo negozio esportazione vini, zona Francia, principale attività, eventuale cessione quota. Telefono 310-153.
A. ELETTROLAVAGGIO fiorm lavora cento facilmente, causa salute. Telefonare 354-738.
A. PROCURIAMO piccoli mutui garantiti operai, impiegati. Riservatezza. Telefonare 545-574.
ACCONCIATURE avviatissimo ordini moderni, familiari, zona Parella. Telefonare 731-959.
AFFARONE vendesi piccola pizzeria, bar rosticceria. Tel. 230-894.
AFFARONE frutta e verdura 95.000 giornaliere disponibili con Topolino, telefonare 270-504.
ALIMENTARI frutta poli ottimamente ristrutta zione vendesi ordini. Telefonare 746-343.
ALI's ristorante senza dentisti. Esclusivamente impianti operai. Piazza Adriano 15, tel. 615-492.
AUTORIPARAZIONI bella posizione, forte lavoro attiva, Valperi assolve no. Telefonare 780-736.
AVVIATISSIMA concessionaria automobili estero grandissima diffusione ottima officina magazzino ricambi ordini. Telefonare ore uff. Masti telefono 515-339.
BAR angolare affittasi assieme alla ott. Incasso 60.000 netto. Tel., 598-913.
BAR avviatissimo moderno zona semicentrale cede disdicendo 50%. Telefonare 319-776.
BAR 6.000.000 cedo prez. ne trattabile 10.000.000 periferia. Tel. 748-417.
BARBIERE cedesi causa trasferimento 350.000 affitto bassa. Tel. 636-089.
BLOCCHI nervi eliminati droghería stupefacenti varia, milioni differenti efficacia. 740-774.
CARTOLERIA tecnica centralissima tranne corso unica zona annui 6.000.000 affitto 1 persone addetti 10/600.000 milioni. Interessati. Telefonare 503-290.
CAUSA salute cedo causa vera. Rivolgersi Elsa Pavia, via Lanzbrizzo 8.
CAUSA malattia vendo drogheria in blocco. Telefonare 313-084. Castelgomberto 219, Torino.
CAUSA trasferimento cedesi stupefacente laboratorio falegnameria piena efficacia elettrico cuore, costruzione in dipendenze non indispensabile, massimi effetti erezione eccezionale. Per sede Trattative Scrivere a Ecos-Kompass Pubblicità 4296 — 10100 Torino.
CEDESI avviatissima tintoria rammendo in Valperga. Rivolgersi: Geom. Ferraro, Alpette 46, Valperga, 946-609.
CEDESI bar centrali zona vicino Nizza ecc. Telefonare ai n. 653-967.
CEDESI edicola giornali redditizi 5 milioni incrementabili. Richiedere 24 ore Ecos - Kompass Pubblicità 4296 — 10100 Torino ».
CEDESI lavanderia zona Francia causa anzianità grande utile. Tel. 780-911.
CEDESI salumeria bella avviata, cedesi anche separabili. Telef. 774-327.
CEDESI negozio fiori Telef. 253-819.
CEDESI negozio parrucchiera signora. Telefonare 379-347.
CERCO gerente trattoria bar grande capacità industriale - alberga. Telefono 596-827.
COLORIFICIO avviato padova rovigo di Rovere. Telefonare 62/974-129, 974-319.
COMMERCIALE nuova specializzazione zona centrale cedesi anticipo 500.000. Tel. 637-011.
CROMATURA avviatissima causa improvviso impegno cedesi. Tel. 833-631.
DI SALVATORE. Filippo Turati 10, cede completamente moderna drogheria piazza ottima Alleanza. Facilitazioni.
DI SALVATORE. Filippo Turati 10, cede fruttivendolo ottimo. Prezzo interessante 600 mila. Facilitazioni.
DI SALVATORE. Filippo Turati 10, cede centrale torrefazione completa. Ottima offerta. Facilitazioni.
DI SALVATORE. Filippo Turati 10, concedesi agenzia esclusiva Torino, rivendita pane, panificio, self-service.
DI SALVATORE. Filippo Turati 10, cede moderna lavanderia. 400 000 mensili. Buon utile.
DI SALVATORE. Filippo Turati 10, cerca varie boutiques centrale avviatissime. Necessaria presenza, esperienza minore.
DI SALVATORE. Filippo Turati 10, cede ristorante. (40 coperti), arredamento moderno, forte redditio, facilitazioni.
DI SALVATORE. Filippo Turati 10, cede commerciale, tessa-vestiario, 80 mila giornaliere documentabili, facilitazioni.
ELEGANTE avviatissima boutique zona S. Rita, ottimo incasso, cede socio/i familiari 8.000.000. Trattasi direttamente. Telefonare mattino 323-730.
ELETTRODOMESTICI via grande passaggio cede 7.500.000 annue licenza. Telefonare 746417.
ESISTENZA bar tavole, specialità 40.000 alimentiere affittasi porzione grandi cucine 1.500.000 eventuale cessione. Immobiliare 300-342.
FARMACIA privato cerca persone per eventuale sistema grande apparecchiatura da fotoincisione. Prego interessanti Dott. Pinali, via Lagrange 24, Torino, 532-960 ore pasti.
FATTORIA cerca inserire persone varie mansioni differenziate anche fem. Telefono 798-970.
LONIO corso Francia 93 cede latteria panetteria permanentemente cucina zona commerciale 80.000 giornaliere.
MERCERIA abbigliamento centro San Paolo cede per mortalità. Tel. 280-138.
MOTTA cede bar incasso 90.000, agibile 2.500.000, reale illusioni Via Gabelli 16.
NEGOZIO eccezionale unica posizione commerciale per alta due persone, esaminare condizioni. Scrivere a: «Ecos-Kompass Pubblicità 4282 — 10100 Torino».
OCCASIONE vendo elementari causa malattia. Telef. 448-089.
OCCASIONE per analcoolica Gruglia, cedo 2.500.000, incasso 30.000. Telefonare 761-726.
OFFICINA attrezzata meccanica/elettrica costruzione stampi cerchi. Rivolgersi Via Ottaviano 143, 776-071.
OFFICINA specializzata cede lavorazione propria disegni attrezzature stampi speciali macchinari. Scrivere: a Ecos-Kompass Pubblicità 4285 — 10100 Torino.
OFFICINA meccanica redditizi superiore 40% cedo. Ottimi. Tel. 777-407 ore pasti.
PANIFICIO con forno cuocere Torino, ottimo lavoro, eventuali per cause familiari. Affare garantito sufficienti 1.000.000. Cedesi Capello, 537-186.
PERITO industriale Mecc. Veniamo in soccorso ditte, uffici tecnici, collaboriamo con proprietario idee, progetti e mette avanti. Eventuale società, rilevamento. Scrivere: Ecos-Kompass Pubblicità 4281 — 10100 Torino ».
PIZZERIA privatamente cede ottimo giovane. Reddito netto 500.000 mensili. Telefonare 532-526.
PRIVATO cede ditta commerciale mercerie maglierie intima stoffe articoli casalinghi. Tel. 231-271.
PRIVATO vende bene avviato commerciale frutta verdura rivendita annessa. Via Cuneo, 71, Rivalta stradale Asprocavallo.
PROFUMERIA centralissima 80.000 incasso giornaliero cedo causali effettive. Telefonare 746-417.

PROFUMERIA vera vendere mattino) telefonare 540-834.

RILEVANDO attrezzature cedesi ristorante pizzeria alberga ristorante-bar-tavola. Scrivere: « Ecos-Kompass Pubblicità 4312 — 10100 Torino ».
RITIRO commerciale cedo avviata laboratorio attrezzato confezioni lo genere locali via 700 di proprietà. Scrivere: Ecos-Kompass Pubblicità 539 — 10100 Torino ».
RIVIERA Ponente ristorante avviatissima seconda articoli gamma sport Alassio Immobiliare Diano, n. 80.
SCARPARO via Massena 7, cede attrezzatura macchine, materiale per tomaie, ottimo affare.
SCARPARO via Massena 7, cede lotto qualsiasi pregio facilitazioni pagamento.
SCARPARO via Massena 7, cede calzata, tacchi, materiale. Facilitazioni pagamento.
TAXI cedesi in uno. Scrivere: « Ecos-Kompass Pubblicità 4313 — 10100 Torino ».
TINTORIA cede direttamente, 200.000 mensili, impianti nuovi. Tel. 727-403.
TINTORIERIA zona semicentrale cedesi per trasferimento, ottima occasione cedo differenziata. Telefonare 74-0313.
TRATTORIA importante cede causa malattia ottimo incasso. Telefonare 540-381.
UFFICIO pubblicitario gli annunci economici e a grassetto. Sono in aggiunta alla tariffa sopra indicata e di lire 10 per parola. La sola pubblicazione di un annuncio di lavoro e di impiego di impiego e: lire 25 per parola. Avvisi economici in cassetta postale. Per importi fino a cinquanta lire, maggiorazione del 100%. Non sono ammessi annunci che contengono richiesta di denaro o valori. Offerte che contengono offerte di mezzi leciti si scopri possono utilizzare il nostro servizio cassetta aggiungendo al testo dell'inserzione le frasi: « Scrivere a: Ecos - Kompass Pubblicità S.... Torino », completata per ogni parola, in tal caso all'importo dell'inserzione deve essere aggiunto il prezzo della cassetta in lire 300 per decade, ed un rimborso di lire 300 per le spese di recapito delle corrispondenze e per forze che non possono seguire il primo prezzo i nostri uffici. La Ecos-Kompass Pubblicità S.p.A., in base al capoverso di concessione di esercizio del cassiere privato, è considerata a tutti gli effetti « unica destinataria della corrispondenza e legittimata alla causale. Essa ha quindi il diritto di verificare la lecito e di locazione delle somme quelle strettamente necessari, ogni mezzi, non trattenendo ogni altra forma di corrispondenza, stampati, circolari e mezzi di propaganda. Tutte le richieste indirizzate alle caselle debbono essere inviate per posta o presso ricapito e si sconsiglia il raccomandate.

④ Compra - Vendita alloggi, locali, terreni

A.A.A.A.A. ACQUISTASI alloggio contanti. Telefono 505-546.
A.A.A.A. Privato mercatissimi acquisti alloggi Barriera Milano vende direttamente impresa. Visite in cantiere anche sabato-domenica. Via Bonvicini 21 (corso Grosseto). Telefonare 799-051.
A.A.A. ALTO reddito impiego vende direttamente zona intera consistenziale case di nuova costruzione interessato alla affittanza. Via Bisavarti. Fiat-Mirafiori. Telefonare 780-491.
A.A. ANTICIPI immediati, assumendo incarico vendita alloggi case, negozi. Capello 317-788.
A.A. ANTICIPIAMO 90% valore alloggi case in vendita Torinese 541 418.
A. ACQUISTO casa casetta villetta Torino o vicinanze Telefonare 511-542.
A. BARRIERA MILANO vendiamo signorile quarto ottimi subito alloggi alloggi 1-2-3 camere ripulite servizi modesto direttori. Tel. 748.800 Gheam. Massimino.
A. LUISO Bernardino Lanzetti 27 avanti via Nizza/ponte Bianchi direttamente le interessi vendo alloggi 3 camere ristrutturate cucina doppi servizi. Subito interessanti.
A. OCCASIONE. Eccezionalissimi 3 camere, cucina, doppi servizi, via Bari/Ancona 24 (Borgo S. Paolo) libero subito 10.000 000, contanti minimo 2.500.000. Telefonare 335-483.
A. PAGANO, Madama Cristina 129, vende eventuale vostri alloggi. Giorni pagamento. Telefonare 684-270 ore pasti.
A. RIBAFIRRI appartamenti 2 camere (taglia cucinata posto letto) prezzi ribassati 1.000.000 minimo 7.000.000 massimo. Cedi 290-812, c. Re Umberto 69.
A. MURI vendesi ottimo colore, commerciali, ottimo stato assoluto. Via Tronchetti 29-bis.
A. PIEDI Madre Cappuccini in palazzina privato vende lussuoso appartamento, 377 mq. Telefonare 535-748.
A. SANTA RITA, via Montebasiglio, mercato 1-2 camere, tinello, 7.500.000, 7.500.000 dilazionabili. Rabaioli 581-751.
A. VENDIAMO inizi gruppo cucina ove vuole Porta Palazzo alloggi da 3.000.000 più ristrutturando. Cemello 532-180.
ALLOGGIO libero (6. Rita) 2 camere, cucina, doppi servizi, 3.000.000 più ristrutturando. Cemello 532-180.
ALLOGGIO libero semicentrale camere ristrutturate, via Pastrello. 5.500.000 lire. 487-035.
ALLOGGIO nuovissimo salone due camere tinello cucinino doppi servizi vende privato. Telefonare 613-272.
ALLOGGIO vecchio, via Aosta, 10 14 camere), 2.000.000 più ris. Capello 532-180.
ALLOGGIO 3 camere cucina terzo piano 5.500.000 facilitazioni. Tel. 546-907.
ALPIGNANO vendesi specialissimo 1/2 camere cucina servizi 1.000.000 subito. Telefonare 9496 ore pasti.
A via Bardonecchia splendidi subito nuovi ultimamente ristrutti 2 camere cucina 2 camere cucina doppi servizi ripiano e ripostigli 7.500.000 lire. 277-580.
AFFABILE attico mansarda 5 camere cucina doppi servizi 7.500.000 lire. 277-580.
ACCETTANSI incarichi vendita immobili. Assicuriamo rapido realizzo Gooss. Saracco 10 bis. Telefonare 531-342.
ACQUISTA privato appartamenti liberi o affittati, pagamento contanti. Telefonare 541-332.
ACQUISTASI da privato semilibero quattro camere mansarda cesso. Via Bernardino Lanzi 16, tramite Pugnetti Barbieri, Cumiana, Inghilterra Magni, Lampadina, Andezeno 2.855.000, 3.913.000. Libero subito. Gabetti 3767.
ACQUISTIAMO pagamenti unici privati appartamenti liberi 1-3 camere servizi. Tel. 531-342.
ACQUISTO e conventi vitti cascelli appartamenti completamente arredati Telefonare 939-948.
ACQUISTO appartamenti ville terreni signori pagamento diretti anticipi eseguiamo. Scrivere a Ecos-Kompass Pubblicità 4285 — 10100 Torino ».
CEDESI avviatissima tintoria rammendo in Valperga. Rivolgersi: Geom. Ferraro, Alpette 46, Valperga, 946-609.
CEDESI bar centrali zona vicino Nizza ecc. Telefonare ai n. 653-967.
CEDESI edicola giornali redditizi 5 milioni incrementabili. Richiedere 24 ore Ecos - Kompass Pubblicità 4296 — 10100 Torino ».
CEDESI lavanderia zona Francia causa anzianità grande utile. Tel. 780-911.
CEDESI salumeria bella avviata, cedesi anche separabili. Telef. 774-327.
CEDESI negozio fiori Telef. 253-819.
CEDESI negozio parrucchiera signora. Telefonare 379-347.
CERCO gerente trattoria bar grande capacità industriale - alberga. Telefono 596-827.
COLORIFICIO avviato padova rovigo di Rovere. Telefonare 62/974-129, 974-319.
COMMERCIALE nuova specializzazione zona centrale cedesi anticipo 500.000. Tel. 637-011.
CROMATURA avviatissima causa improvviso impegno cedesi. Tel. 833-631.
DI SALVATORE. Filippo Turati 10, cede completamente moderna drogheria piazza ottima Alleanza. Facilitazioni.
DI SALVATORE. Filippo Turati 10, cede fruttivendolo ottimo. Prezzo interessante 600 mila. Facilitazioni.
DI SALVATORE. Filippo Turati 10, cede centrale torrefazione completa. Ottima offerta. Facilitazioni.
DI SALVATORE. Filippo Turati 10, concedesi agenzia esclusiva Torino, rivendita pane, panificio, self-service.
DI SALVATORE. Filippo Turati 10, cede moderna lavanderia. 400 000 mensili. Buon utile.
DI SALVATORE. Filippo Turati 10, cerca varie boutiques centrale avviatissime. Necessaria presenza, esperienza minore.
DI SALVATORE. Filippo Turati 10, cede ristorante. (40 coperti), arredamento moderno, forte redditio, facilitazioni.
DI SALVATORE. Filippo Turati 10, cede commerciale, tessa-vestiario, 80 mila giornaliere documentabili, facilitazioni.
ELEGANTE avviatissima boutique zona S. Rita, ottimo incasso, cede socio/i familiari 8.000.000. Trattasi direttamente. Telefonare mattino 323-730.
ELETTRODOMESTICI via grande passaggio cede 7.500.000 annue licenza. Telefonare 746417.
ESISTENZA bar tavole, specialità 40.000 alimentiere affittasi porzione grandi cucine 1.500.000 eventuale cessione. Immobiliare 300-342.
FARMACIA privato cerca persone per eventuale sistema grande apparecchiatura da fotoincisione. Prego interessanti Dott. Pinali, via Lagrange 24, Torino, 532-960 ore pasti.
FATTORIA cerca inserire persone varie mansioni differenziate anche fem. Telefono 798-970.
LONIO corso Francia 93 cede latteria panetteria permanentemente cucina zona commerciale 80.000 giornaliere.
MERCERIA abbigliamento centro San Paolo cede per mortalità. Tel. 280-138.
MOTTA cede bar incasso 90.000, agibile 2.500.000, reale illusioni Via Gabelli 16.
NEGOZIO eccezionale unica posizione commerciale per alta due persone, esaminare condizioni. Scrivere a: «Ecos-Kompass Pubblicità 4282 — 10100 Torino».
OCCASIONE vendo elementari causa malattia. Telef. 448-089.
OCCASIONE per analcoolica Gruglia, cedo 2.500.000, incasso 30.000. Telefonare 761-726.
OFFICINA attrezzata meccanica/elettrica costruzione stampi cerchi. Rivolgersi Via Ottaviano 143, 776-071.
OFFICINA specializzata cede lavorazione propria disegni attrezzature stampi speciali macchinari. Scrivere: a Ecos-Kompass Pubblicità 4285 — 10100 Torino.
OFFICINA meccanica redditizi superiore 40% cedo. Ottimi. Tel. 777-407 ore pasti.
PANIFICIO con forno cuocere Torino, ottimo lavoro, eventuali per cause familiari. Affare garantito sufficienti 1.000.000. Cedesi Capello, 537-186.
PERITO industriale Mecc. Veniamo in soccorso ditte, uffici tecnici, collaboriamo con proprietario idee, progetti e mette avanti. Eventuale società, rilevamento. Scrivere: Ecos-Kompass Pubblicità 4281 — 10100 Torino ».
PIZZERIA privatamente cede ottimo giovane. Reddito netto 500.000 mensili. Telefonare 532-526.
PRIVATO cede bene avviato commerciale frutta verdura rivendita annessa. Via Cuneo, 71, Rivalta stradale Asprocavallo.
PROFUMERIA centralissima 80.000 incasso giornaliero cedo causali effettive. Telefonare 746-417.

PROFUMERIA vera vendere mattino) telefonare 540-834.

RILEVANDO attrezzature cedesi ristorante pizzeria alberga ristorante-bar-tavola. Scrivere: « Ecos-Kompass Pubblicità 4312 — 10100 Torino ».
RITIRO commerciale cedo avviata laboratorio attrezzato confezioni lo genere locali via 700 di proprietà. Scrivere: Ecos-Kompass Pubblicità 539 — 10100 Torino ».
RIVIERA Ponente ristorante avviatissima seconda articoli gamma sport Alassio Immobiliare Diano, n. 80.
SCARPARO via Massena 7, cede attrezzatura macchine, materiale per tomaie, ottimo affare.
SCARPARO via Massena 7, cede lotto qualsiasi pregio facilitazioni pagamento.
SCARPARO via Massena 7, cede calzata, tacchi, materiale. Facilitazioni pagamento.
TAXI cedesi in uno. Scrivere: « Ecos-Kompass Pubblicità 4313 — 10100 Torino ».
TINTORIA cede direttamente, 200.000 mensili, impianti nuovi. Tel. 727-403.
TINTORIERIA zona semicentrale cedesi per trasferimento, ottima occasione cedo differenziata. Telefonare 74-0313.
TRATTORIA importante cede causa malattia ottimo incasso. Telefonare 540-381.
ALLOGGI signorili vendo 2-3 camere doppi servizi zona Mirafiori via Cesare Pavese, tel. 541-194, 775-845.
ALLOGGI via Madama Cristina 4 angolo corso Vittorio cinque camere 4.350.000, 3 camere cucina e ripostiglio 3.000.000. Facilitazioni. Telefonare 515-318.
ALLOGGIO semilusso troppi Nazioni piu camere libertà cucinino servizi 3.000.000 più ristrutturando. Telefonare 515-318.
ALLOGGIO libero (Lingotto) camera tinello servizi 2.500.000 minimo 4.000.000. Torinese 515-318.
ALLOGGIO libero (Lingotto) camera cucina servizi 3.000.000 minimo 4.000.000. Torinese 515-318.
ALLOGGIO libero (6. Rita) 2 camere, cucina, doppi servizi, 3.000.000 più ristrutturando. Cemello 532-180.
ALLOGGIO libero semicentrale camere ristrutturate, via Pastrello. 5.500.000 lire. 487-035.
ALLOGGIO nuovissimo salone due camere tinello cucinino doppi servizi vende privato. Telefonare 613-272.
ALLOGGIO vecchio, via Aosta, 10 14 camere), 2.000.000 più ris. Capello 532-180.
APPARTAMENTO 3 camere cucina terzo piano 5.500.000 facilitazioni. Tel. 546-907.
APPARTAMENTO 3 camere cucina terzo piano 5.500.000 facilitazioni. Tel. 546-907.
ALPIGNANO vendesi specialissimo 1/2 camere cucina servizi 1.000.000 subito. Telefonare 9496 ore pasti.
A via Bardonecchia splendidi subito nuovi ultimamente ristrutti 2 camere cucina 2 camere cucina doppi servizi ripiano e ripostigli 7.500.000 lire. 277-580.
AFFABILE attico mansarda 5 camere cucina doppi servizi 7.500.000 lire. 277-580.
ACCETTANSI incarichi vendita immobili. Assicuriamo rapido realizzo Gooss. Saracco 10 bis. Telefonare 531-342.
ACQUISTA privato appartamenti liberi o affittati, pagamento contanti. Telefonare 541-332.
ACQUISTASI da privato semilibero quattro camere mansarda cesso. Via Bernardino Lanzi 16, tramite Pugnetti Barbieri, Cumiana, Inghilterra Magni, Lampadina, Andezeno 2.855.000, 3.913.000. Libero subito. Gabetti 3767.
ACQUISTIAMO pagamenti unici privati appartamenti liberi 1-3 camere servizi. Tel. 531-342.
ACQUISTO e conventi vitti cascelli appartamenti completamente arredati Telefonare 939-948.
ACQUISTO appartamenti ville terreni signori pagamento diretti anticipi eseguiamo. Scrivere a Ecos-Kompass Pubblicità 4285 — 10100 Torino ».
AFFARE, moderno via Valentino Carpanzano 2 camere, tinello 8.000.000. Sabatelli 541-752.
AFFARE, terrazzo panoramico 4000 mq Lanzi fronte strada C. 1900 mq Telefonare 740-744.
AFFARE vantaggiosissimo via Barletta: quattro camere, cucinetta, entrata, bagno 7.950.000 mutuo 6.350.000. Libero subito. 513-469.
AFFARI interessanti via Michele Lessona 77, 2 camere tinello cucinino servizi 1.450.000 mutuo 3.130.000; 2 camere, cucina, servizi 1.000.000 mutuo 2.075.000 pronti. Immobiliare Case 580.612 corso Re Umberto 68.
AL nuovo scendiamo alloggi, massime facilitazioni pagamento, impresa Mercadante Sacco, Borgaretto Santo Spirito, Savonese, telefono (0182) 98-098 — Torino (0182-61).
ALLOGGETTI semindipendenti recentissimi 2.200.000-3.000.000 facilitazioni. Telefonare 513-318.
ALLOGGIETTO ingrossamo: 1 camera, cucina, ripostiglio, bagno, vendesi Cascine Vica. Telefonare 538-821.
ALLOGGI due-tre camere, servizi, 4 milioni camere, mutuo facilitazioni. Via Reiserie. Telefonare 540-333.
ALLOGGI comperati buon reddito, ristrutturazione minima, posizione tranquilla arrangia su corso Tolstoi, con mutuo fondiario e facilitazioni pagamento vendo contattivi. Telefonare 613-757.
APPARTAMENTI signorili Palazzo San Paolo, via Sorrento 19, vendita diretta, mutuo agevolazioni pagamento rateale. Telefonare 41-203, 679-364.
APPARTAMENTI signorili via in Nizza, via Vibiana 2-3-4 camere, doppi servizi, 4-5 camere, doppi servizi box. Impresa Campagna Venide. Tel. 333-558.
APPARTAMENTI signorilissimi ristrutturati, disponendo palazzo corso Duca degli Abruzzi, via Bardonecchia ottimi appartamenti 2-3 camere, cucina, doppi servizi, ripostigli, Sherwin, gran terrazzo 4.950.000 mutuo 2.950.000. Libero subito. 513-469.
APPARTAMENTI signorili in villa Valdocco, ottimi 3-5 camere, due posti (lo garage), ultimi 4.700.000 mutuo 1.800.000. Libero subito 513-469.
AFFARE, moderno via Valentino Carpanzano 2 camere, tinello 8.000.000. Sabatelli 541-752.
AFFARE, terrazzo panoramico 4000 mq Lanzi fronte strada C. 1900 mq Telefonare 740-744.
AFFARE vantaggiosissimo via Barletta: quattro camere, cucinetta, entrata, bagno 7.950.000 mutuo 6.350.000. Libero subito. 513-469.
AFFARI interessanti via Michele Lessona 77, 2 camere tinello cucinino servizi 1.450.000 mutuo 3.130.000; 2 camere, cucina, servizi 1.000.000 mutuo 2.075.000 pronti. Immobiliare Case 580.612 corso Re Umberto 68.
AL nuovo scendiamo alloggi, massime facilitazioni pagamento, impresa Mercadante Sacco, Borgaretto Santo Spirito, Savonese, telefono (0182) 98-098 — Torino (0182-61).
ALLOGGETTI semindipendenti recentissimi 2.200.000-3.000.000 facilitazioni. Telefonare 513-318.
ALLOGGIETTO ingrossamo: 1 camera, cucina, ripostiglio, bagno, vendesi Cascine Vica. Telefonare 538-821.
ALLOGGI due-tre camere, servizi, 4 milioni camere, mutuo facilitazioni. Via Reiserie. Telefonare 540-333.
ALLOGGI comperati buon reddito, ristrutturazione minima, posizione tranquilla arrangia su corso Tolstoi, con mutuo fondiario e facilitazioni pagamento vendo contattivi. Telefonare 613-757.
ANZIANO proprietario, vendesi tetro proprietà palazzo Brunelleschi 300-1200 al mq. Telefonare 31-100.
APERTURA nuove in Torino speciali immobiliare Santa Rita specialissimi appartamenti signorili 2-3-4 camere, doppi servizi, ripostigli e grandi ristrutturazioni nuove zone Lanzo, Novaretto, Piazza Liguria, Corso Vercelli. Vendesi scelta ampia appartamenti ammobiliati nuovi ovili ed interrati. Per ulteriori informazioni interessati rivolgersi dalle ore 9 alle 12 e dalle 15 alle 20 piano 1° Corso Re Umberto 47 (Torino). Telef. 519-105.
APPARTAMENTI in eleganti palazzine di Grugliasco 15/18 signorilità, servizio, ripostigli, vendita diretta, mutuo vantaggiosissimo, dilazione annualità quinquennale. Impresa Edile Lume Telefonare 93-264.
APPARTAMENTI nuove signorili 2-3 camere in condominio zona viale giardini Lanzo, posizione tranquilla Cascine Vica, vendita diretta, mutuo fondiario. Telefonare 741-186.
APPARTAMENTI signorili, Crocetta, corso Re Umberto 19, Galileo 2 camere cucina spaziosa, bagno, ingresso, ripostiglio, 10.100.000, anticipo 30 % contanti. Consolidamento mutuo auto,

La tragedia nella casa degli immigrati a Varese

La mamma del bimbo ucciso ha dato ieri alla luce una bambina

Carmelo Ferrera, di 5 anni, strangolato dal giovane bruto

(Segue dalla 1ª pagina)

e infine lo ha strozzato. Una furia omicida bestiale, veramente da pazzo. E senza contare che con ogni probabilità il tutto è stato premeditato: questa, infatti, è la convinzione dei carabinieri.

Il coltello a serramanico usato dall'omicida, di solito stava in un cassetto della tavola, invece ieri l'altro il Piroddi se lo è messo in tasca prima di uscire. Deve avere aspettato al varco il bambino. Pioveva e non si poteva giocare nel cortile. Carmelo era andato in casa di una famiglia di pieni, i Mereu. Ha risposto al nonno, alle 15, quando lui dalla finestra lo ha chiamato per un controllo, poi, un quarto d'ora dopo, è uscito per tornare in casa. Ma non ha potuto salire le scale. Evidentemente c'era lì, pronto, Aldo Piroddi.

«Carmelo — pare gli abbia detto — ti piacerebbe andare a vedere la tua sorellina che è nata questa mattina?».

Il bambino era in grande agitazione per questo annuncio; già a tavola aveva chiesto al padre quando lo avrebbe portato a vedere la sorella e la madre. Il bambino deve avere risposto di sì con entusiasmo. E Aldo Piroddi lo ha preso per mano, lo ha portato fuori dal portone del cortile, s'è avviato per la strada in leggera discesa verso l'incrocio per Varese e poi, più oltre, verso il bosco della Castagnara. Pioveva, ma per lui non contava: aveva, nella mente allucinata, una meta ben precisa. Con una mano stringeva la manina dell'innocente fanciullo, con l'altra, in tasca, stringeva il coltello che sapeva già che avrebbe usato.

Un delitto orribile. Il bambino violentato nella maniera più brutale, poi massacrato, straziato, lasciato tra le foglie marce di pioggia. E lui, l'assassino, che torna a casa, tranquillamente, alle 15,15 — racconta la cognata, Maria Teresa Varsio, di 19 anni, moglie di suo fratello Francesco — è tornato ed io gli ho affidato la mia bambina di un mese perché la tenesse in braccio per farla dormire, mentre andavo a pagare un conto. Sono rincasata venti minuti dopo e lui era ancora con la bambina in braccio. E' tornato fuori dieci minuti dopo le 17, si è recato da mia sorella Maria Rosa che abita poco lontano per comperare il latte per i bambini, infine è rincasato alle 19 e si è messo a mangiare».

Alle 19 fuori il vecchio carcinoma era in subbuglio perché non si trovava più il piccolo Carmelo. Il padre, Salvatore di 36 anni, era tornato dal lavoro da una mezz'ora e si era messo a cercarlo. Lo stavano aiutando tutti i vicini, anche Francesco, il fratello di Aldo. Ma lui no, lui mangiava, tranquillamente. Non si è mosso di casa nemmeno più tardi quando le voci nel cortile continuavano a dire che il bambino non si trovava. Ripetevo anche lui: «Poverino, dove sarà andato?», ma niente di più. Infine alle dieci si è sdraiato sul letto che di solito usa suo fratello Francesco ora che la bambina è piccola e dorme da solo per non essere svegliato dai pianti. S'è steso e si è addormentato.

«Io — racconta Francesco — sono rientrato da un giro di ricerca per la campagna all'una e mezzo e mi sono seduto sul letto di Aldo, che era vuoto, e mi sono addormentato. Ho dormito fino alle tre, ora in cui sarei tornato ad uscire per riprendere a cercare il bambino del mio amico Ferrera. Aldo invece ha continuato a dormire. S'è alzato poco prima delle dieci. E subito dopo sono venuti i carabinieri e ci hanno fatti andare entrambi in caserma. Pensavo che fosse per la formalità di circostanza, per le normali indagini e invece ho poi capito che c'erano dei forti sospetti su Aldo».

I congiunti dicono che è strambo, sottosviluppato e che aveva un'avversione irrefrenabile per il lavoro. «Appena Aldo era da un po' in un posto, litigava con i suoi superiori, così lo mandavano via». Dopo un primo, vano tentativo fatto due anni fa, fratello e sorella lo avevano rispedito in Sardegna, a Nuoro, dai genitori. Era tornato a Marazzone in novembre dopo avere promesso al padre che questa volta si sarebbe comportato proprio bene, avrebbe saputo tenere il posto di lavoro.

«Lo abbiamo sistemato alla Plastec, dove anch'io sono operaia — dice la sorella Ottavia di 17 anni che abita nella stessa casa di Francesco e, fino a ieri, di Aldo —, ma dopo un paio di mesi, il 12 marzo scorso, si è fatto licenziare. Era un fannullone, buono soltanto di offendere noi donne».

Per Aldo Piroddi si apriranno con ogni probabilità le porte del manicomio criminale: non c'è dubbio che la perizia psichiatrica alla quale sarà sottoposto metterà in evidenza le sue fobie mentali.

Alla Maternità di Varese oggi Francesco Bianco in Ferrera, la madre ignara del bambino morto, si chiede, con sempre maggiore insistenza, perché suo marito non torna a vedere lei e la bambina, Gisella, nata poche ore prima che il fratellino venisse ucciso. r. l.

Il padre ed il nonno del bimbo ucciso guardano sconvolti l'auto dei carabinieri che passa dinanzi alla loro abitazione per portare il bruto sul luogo dove ha compiuto il crimine

Una perizia dovrà confermare la denuncia di ratto per libidine

Il ragazzo che visse con il mafioso dice: «Era bravo e si mangiava bene»

Pippo Catania ha accettato per undici giorni l'ospitalità del palermitano quarantenne, a domicilio coatto nell'Alessandrino, in compagnia del quale è stato rintracciato ieri dal padre in un vicolo di Genova - Difende l'uomo che lo ha tenuto con sé, assicurando che questi non gli ha mai fatto del male né tentato di fargliene - Forse lo preferiva all'amante della madre nella cui casa viveva con i fratellini da quando i genitori si sono separati

dal corrispondente

Genova, giovedì sera.

Pippo Catania, il bimbo di undici anni allontanatosi da casa la vigilia di Pasqua e ritrovato ieri in un vicolo della città vecchia in compagnia di un uomo, è stato affidato a un collegio in attesa che la magistratura decida a chi riconsegnarlo: se alla madre, Giorgia Fidone, o al padre, Corrado Catania, che vivono, separati da cinque anni. Il suo accompagnatore, Vincenzo Marsiglia, 42 anni, palermitano, attualmente in soggiorno obbligato a Sale Alessandrino, dove abita in via Montebello 14, è stato dichiarato in arresto per ratto di minore a scopo di libidine.

La grave accusa, comunque, dev'essere ancora provata perché lo stesso bimbo — che probabilmente nella giornata di oggi verrà sottoposto a visita medica — ha dichiarato ai carabinieri, e successivamente al magistrato, che il siciliano non gli ha fatto alcun male né tentato di fargliene.

Da via San Bernardo 2, un «carrugio» della città vecchia

Pippo Catania, il ragazzo tirato dal mafioso siciliano

Il palermitano Vincenzo Marsiglia mentre viene arrestato

riva abitava con la madre e quattro fratelli, Pippo Catania era fuggito undici giorni fa. Polizia e carabinieri avevano scandagliato la città, dirigendo le loro ricerche soprattutto verso l'ambiente degli omosessuali. Le indagini però non avevano avuto successo né che Pippo in questi giorni non è stato a Genova: si trovava a Sale, dove aveva seguito il suo occasionale amico. Una vicenda triste, quella di Pippo Catania, che probabilmente ha tra le sue cause principali una situazione familiare «sbagliata»: il padre, da 5 anni separato dalla moglie, dalla quale ha avuto, oltre a Giuseppe, detto Pippo, altri quattro figli. La moglie, a sua volta, vive con un uomo, Salvatore Tirella, dal quale ha avuto due bambine.

Improvvisamente, senza che nulla lo facesse prevedere, Pippo è fuggito di casa. Bambino tranquillo, studioso e taciturno, aveva lasciato i suoi familiari in silenzio, senza dire una parola, senza un motivo apparente. Aveva bisticciato con mio fratello Gianni e aveva paura che mia madre, tornando, mi picchiasse, ha spiegato ieri.

Dove volevi andare? gli è stato chiesto. Da mio padre, ma non sapevo dove si trovasse. Ho camminato un po' nei vicoli, poi ho incontrato un uomo che mi ha detto di chiamarsi Vincenzo. Quando mi ha domandato se ero fuggito di casa, ho risposto di sì. Era mezzogiorno e così Vincenzo mi ha portato a mangiare in una trattoria di via Prè. Dopo, siamo andati al cinema «Cinque Maggio» e abbiamo visto un film western. All'uscita, abbiamo passeggiato un po' per Genova, arrivando anche sulle alture. Vincenzo era molto gentile: ogni tanto mi accarezzava la nuca. Quando è stato buio, siamo tornati al cinema, questa volta al «Mille» dove davano un film con Gianni Morandi. Durante la cena, in una trattoria di via Prè, abbiamo parlato un po': Vincenzo mi ha raccontato che era molto solo da quando, poco tempo prima, gli era morta la moglie.

All'uscita dalla trattoria, Vincenzo Marsiglia ha preso per mano il bambino: Vieni, diventerai un signorino gli ha detto e lo ha portato alla stazione ferroviaria. Il viaggio fino a Sale è durato poco più di un'ora. Giunti nel paese, a una dozzina di chilometri da Tortona, Pippo e il suo accompagnatore hanno raggiunto a piedi l'abitazione del siciliano: camera e cucina ai bordi di un campo.

Vincenzo Marsiglia, piccolo di statura, viso aciutto, zigomi sporgenti e occhi infossati, indossava, al momento del fermo, un giubbotto di pelle sopra un maglione «beige». Ha lasciato la Sicilia circa un anno fa, perché condannato dal Tribunale a 4 anni di soggiorno obbligato per reati contro il patrimonio. Dopo essere rimasto 9 mesi a Casarza Ligure, era stato trasferito il 29 dicembre scorso a Sale.

Ha deciso di prendere con sé Pippo perché, a suo dire «il bambino aveva detto di essere solo: moria la madre, sempre assente il babbo». Gli ho chiesto — ha aggiunto l'uomo — se voleva abitare con me, e lui ha risposto di sì. Ci stava volentieri. Non ha mai pianto né ha chiesto mai che lo riportassi a Genova. Lo avrei tenuto con me finché avesse voluto. Lo trattavo come un figlio e non gli ho mai fatto nulla di male.

Ieri mattina Corrado Catania ha ripreso le sue ricerche. E' andato a Sampierdarena dove la famiglia abitava prima della separazione dalla moglie e poi è tornato nei vicoli. Sentivo che Pippo non era lontano — ha detto —, ho girovagato a lungo finché davanti al cinema, improvvisamente, ho visto mia figlio per mano ad un uomo. Mi sono precipitato contro: agguantato tutti e due ma l'uomo è riuscito a divincolarsi ed a fuggire. Mi sono messo ad urlare "Fermatelo, fermatelo" e, con Pippo per mano mi sono messo all'inseguimento. La mia grida sono state sentite da un vigile urbano che è riuscito a bloccare l'individuo. Quando mi sono avvicinato all'uomo questo stava dicendo al vigile "Non so niente, non so niente". Poi lo abbiamo portato dai carabinieri.

Sono fuggito — ha spiegato Vincenzo Maraiglia — perché avevo sconfinato dal soggiorno obbligatorio e volevo evitare guai. Dovete credermi, ho detto la verità. A quel bambino ho fatto solo del bene.

I carabinieri cercano ora di ricostruire quel che è avvenuto a Sale, nell'abitazione di Vincenzo Marsiglia. Pippo si era facilmente abituato a questa nuova vita: durante il giorno il siciliano si recava a lavorare, mentre il bambino giocava con i suoi coetanei. All'ora dei pasti era l'uomo a cucinare. Era bravo — ha commentato il bambino — faceva bene da mangiare.

Sui loro rapporti, i due protagonisti della vicenda hanno dato versioni contrastanti. Pippo ha detto: Dormivamo nello stesso letto.

Vincenzo Marsiglia lo ha smentito: Erano due lettini separati. Il bimbo ha però aggiunto: Non mi ha mai fatto del male.

Filiberto Dani

oroscopo di domani

ARIETE (21 marzo - 20 aprile)
Affari: date la preferenza ai lavori che richiedono uno sforzo breve ma intenso. Tendenza a trascurare gli altri con il vostro dinamismo. *Sentimenti:* le prospettive per le questioni del cuore sono soddisfacenti. Incontri. *Salute:* preservate da traumi gli organi del capo. Agite con calma.

TORO (21 aprile - 21 maggio)
Affari: otterrete risultati eccellenti anche nel campo professionale, specie se esercitate l'avvocatura. Siatevi persuasivi anche per il commercio. *Sentimenti:* non prendete impegni con la persona amata per stasera, che sarà nervosa. *Salute:* sconsigliato di prolungare la veglia notturna. Riposo anticipato.

GEMELLI (22 maggio-21 giugno)
Affari: la collocazione di Mercurio, nel Segno precedente, agevola le occupazioni per cui avete inclinazione. In genere favoriti vantaggiosi. *Sentimenti:* nessuna nube nel cielo dell'amore. Preferirà i giovani alla stella di oggi. *Salute:* sufficiente un po' di riguardo per gli arti.

CANCRO (22 giugno - 22 luglio)
Affari: prima di concludervi non mancate di esaminare il lato pratico. Le aspirazioni artistiche saranno coronate dal successo. Perseveranza. *Sentimenti:* soffusi di romanticismo. Felice connubio con i Ltra Scorpione o Pesci. *Salute:* non dimenticate le norme del dietologo.

LEONE (23 luglio - 23 agosto)
Affari: il sestile dei Luminari crea un'atmosfera armoniosa per cui nessuna difficoltà d'intesa con il prossimo. Affermazioni professionali. *Sentimenti:* perfetta la pace fra le pareti domestiche. Tutto fila sul velluto rosa. *Salute:* non datevene pensiero perché oggi è veramente invidiabile.

VERGINE (24 agosto - 22 sett.)
Affari: consigliabili quelli che richiedono concentrazione, tenacia e serietà di propositi. Momento adatto per le costruzioni edilizie. *Sentimenti:* non abbiate timore perché la vostra fiducia è stata assai bene riposta. *Salute:* resistente, poggia su basi stabili e sicure. Distensione a tavola.

BILANCIA (23 sett. - 22 ottobre)
Affari: non incontrano un clima cosmico dei più propizi. Tuttavia riuscirete a combinare qualcosa di discreto. Agite d'ispirazione. *Sentimenti:* il contrasto Venere-Saturno avvolge gli amori in un'ombra di tristezza. *Salute:* senza pesante depressione. Mantenetevi a letto presto.

SCORPIONE (23 ott. - 22 nov.)
Affari: una stasi quadrabuna della Luna con Giove ospite del Segno, non è di buon auspicio per operare in un aiuto della fortuna. *Sentimenti:* con qualche della benevolenza celeste. Meglio evitare ogni incontro. *Salute:* non affaticatevi oltre il limite di sicurezza.

SAGITTARIO (23 nov. - 21 dic.)
Affari: contate unicamente sulle vostre risorse e non su interventi taumaturgici. Inutile chiedere favori. La sorte è incerta. *Sentimenti:* la fantasia vi porta spesso su strade fuori della realtà. Stravaganze. *Salute:* il legato richiede, specie oggi, i massimi riguardi. Tendenza alla pinguedine.

CAPRICORNO (22 dic.-21 genn.)
Affari: la fortunata è adatta per trattare la compravendita di case e terreni. Ottime iniziative anche nel campo edilizio. *Sentimenti:* sarà vedranno spegnersi, in tarda serata, una grande antica passione. *Salute:* disturbi reumatici si riacutizzano, così le artrosi. Riposatevi e non fate sforzi eccessivi.

ACQUARIO (21 genn. - 18 febbr.)
Affari: sostenuti quelli dei nati dopo il tramonto che riusciranno a consolidare, su basi sicure, la loro posizione sociale. Successi. *Sentimenti:* non si può dire altrettanto per le aspirazioni affettive, ostacolate. *Salute:* diminuita resistenza fisica, necessità di cure mediche.

PESCI (19 febbraio - 20 marzo)
Affari: sarebbe un errore fidarsi dei colpi di fortuna, quando l'esito delle iniziative dipende unicamente dalla vostra abilità. Cautela. *Sentimenti:* non stupitevi se la persona amata appare oggi fredda, distante, diversa. *Salute:* difficoltà nella digestione per disfunzioni epatiche.

andiamo a cena

CLOCHE
MINI RISTORANTE
Strada Traforo Pino 106 - Telefono 894.213
Specialità alla griglia
Aperto sino alle ore 3

RISTORANTE RESIDENCE HOTEL
VILLA SASSI
Strada Traforo del Pino 47 - TORINO - Telef. 890.556/7
LE RESTAURANT DU GOURMET
SPECIALITA' GASTRONOMICHE
GUIDA MICHELIN
Pranzate nella tranquillità della Collina Torinese attorniati da un grandioso parco secolare
Raccomandato per banchetti, ricevimenti e rinfreschi
Direzione cav. T. Gallina

RISTO DANY
Danilo e Luciano
..... il ritrovo
dei raffinati.....
TORINO - via Saluzzo 112 angolo corso Dante - telefono n. 675.810

PIGNA D'ORO
Telefono 841.019 - PINO TORINESE
SPECIALITA' ALLA GRIGLIA
TERRAZZA E SALONE PER RICEVIMENTI

Ristorante
FERRERO
cucina sceltissima - servizio inappuntabile
SALE per riunioni conviviali e ricevimenti
Corso Vittorio Emanuele 54 - Telefono 54.723 - 540.081

Hostaria il Purgatorio
Via Belfiore 2
Tel. 858.300
la cucina romana casareccia
Orario 12-2

MACK1
Via Carlevaris 51 - Tel. 535.352
RISTORANTE TIPICO
TAVOLA CALDA DALLE 21,30 ALLE 5
Attrazioni di PATRICK SAMSON

La Brace
RISTORANTE TIPICO SPAGNOLO
Via Napione 28 - Tel. 81.662

RISTORANTE HOTEL
La Darsena
BANCHETTI NOZZE
RINFRESCHI
COLAZIONI D'AFFARI
Saloni per 500 persone
grande parcheggio
St. Torino 29
(prosecuimento c. Moncalieri)
Moncalieri c. 642.448 - 641.126

BOCCACCIO
RISTORANTE TIPICO
Aperto dalle 19,30 alle 4
Corso Moncalieri 145 - Telefono 683.666

Ristorante Tipico aperto dalle 20,30
CLUB 115
Via Pietro Cossa 115/B, telefono 724.817
La specialità? Polenta cônciа e la cassôela al Cabaret COCHI e RENATO

Una cucina diversa?
Cena danzante con menù africano
al MACUMBA
con il TRIO CHITARRISTA MACUMBEIROS
Giardino tropicale - Animali esotici - PINEROLO 4115

Ristorante GIAGUARO
Tipica cucina Piemontese
RIVALTA TORINESE 301 - CHIERI - TELEFONO 941.755

RISTORANTE CABARET
da GIPO
Via Chanoux 2 ang. c.so Francia Tel. 725.090 - 724.033
Ristorante tipico
con specialità alla griglia
al CABARET
Luisella Goldetti (La cantante della mala torinese)
Tino Zerbini (Agonia)
Fabia (Il nuovo cantautore piemontese)

INFORMITALIA
ISTITUTO NAZIONALE INFORMAZIONI
Controlli, indagini, infedeltà. Esito assicurato
C.so Vitt. Emanuele 107 - Tel. 511.024 - 538.682 - TORINO

PELLICCERIA F.lli GIORGI
CUSTODIA ESTIVA
V. S. Franc. da Paola 18, 535.829
C.so V. Emanuele 18, tel. 659.573

Palazzo del Mobile
CORSO TRAPANI 91
SPOSI
SPOSI

A. Murri
LETTI IN FERRO BATTUTO
Via Lodi 17

SUPERMATERASSI
Corso G. CESARE 27 bis
SUPERMATERASSI
Via CIBRARIO 73

« L'arte della parrucca »
LUPARELLO
Piazza Lagrange 1
(1° int. da p. Carlo Felice)
PARRUCCHE
FRONTINI INVISIBILI
DONNA E UOMO

il film del giorno «L'ORSO E LA BAMBOLA»

BB fa centro al 90° minuto

La diva (bellissima e sexy) alle prese con un violoncellista frigido

LORSO E LA BAMBOLA (« L'ours et la poupée ») di Michel Deville, con Brigitte Bardot, Jean-Pierre Cassel. Commedia francese a colori. (Cinema Astor).

L'orso e la bambola sono davvero a Brigitte Bardot quella giustizia che Les femmes, con l'intreccino stentato e la piatta regia, le aveva del tutto negato. Stavolta ella centra benissimo un personaggio, ha un partner efficiente, ed entrambi sono messi da un regista capace sul filo di una d'una trama leggerissima, anzi addirittura (troppo sulle, però svolta con il dovuto ritmo.

Il personaggio di BB è un poco quello di lei: una donnina capricciosa e ricca, facile a innamorarsi, un tantino snob. Il giorno del loro feroce divorzio questa sofisticata poupée va a abattere con una Rolls-Royce miliardaria contro una miserabile 3 CV condotta da un violoncellista che la va subito a genio, mentre lui, «l'orso», resta un poco indifferente di fronte a quell'aggiornato e parigrassimo campione, in minigonna e stivali, dell'eterno femminino. Dallo scontro nasce un incontro che potrebbe essere subito sentimentale se il capitano di Nino Companeez, attingendo alla Bibbia domata e a Marivaux, non si servisse dei litigi e dei dispetti reciproci fra l'orso e la bambola per allungare la prevedibile storiella, che sarà allo scadere del 90° minuto di proiezione vede l'uno tra le braccia (o le grinfie?) dell'altro.

E' un giochetto insieme futile e leggiadro, una bolla di sapone che il regista Deville fa volteggiare nell'aria leggera con un certo spirito se non con poetica finezza. Indubbiamente gli interpreti hanno nel piccolo divertissement parte preponderante. La Bardot disegna con piccante umorismo il suo personaggio, fa le cose con maestria (dev'essere abituata) e si fa perdonare gli sguardi infitti a Jean-Pierre Cassel, talmente capace di rispondere per le rime. All'epilogo, insomma, sanno gettare contemporaneamente la spugna. Ammiccano dalla colonna sonora musiche rossiniane, meno labili di più che commentano, e sempre godibili.

a. val.

Romina (senza di lui) nel teleshow «Doppia coppia»

Al Bano folle di gelosia

Al suo posto hanno preferito Massimo Ranieri ancora ricoverato in clinica

Romina Power (qui con la madre Linda Christian) presenterà « Doppia coppia » alla tv

nostro servizio

ROMA, giovedì sera.

Romina Power sarà la presentatrice-attrice-cantante della otto puntate di « Doppia coppia », la cui lavorazione prosegue negli studi di via Teulada. Il debutto televisivo di Romina segue di poco quello teatrale, avvenuto con il recente « Specialissimo '70 » — due mesi circa di tournée per i palcoscenici del Nord Italia, in compagnia di Al Bano e di un gruppo di giovani cantanti.

La figlia del celebre « Ty » e di Linda Christian recita da quando aveva quattordici anni (ora ne ha diciotto), canta da circa due e studia danza da quando era piccina. « Nonostante ciò — dice — ho molta paura: non ho mai affrontato il giudizio di un pubblico così vasto come quello della televisione, e poi si tratta di gente con gusti ed esigenze diverse dagli spettatori del cinema e del teatro. Io farò proprio il possibile per riuscire simpatica, speriamo bene! ».

In ultima puntata, Romina presenterà anche le sue poesie. Cantante Rai» delle otto trasmissioni — la prima delle quali verrà programmata tra una quindicina di giorni — sarà anche Massimo Ranieri ancora in clinica, afflitto da un male misterioso: Alighiero Noschese saluterà l'intero cielo con la sola pungente verve. La regia è di Eros Macchi; balletti di Landi; musiche di Pisano.

Al Bano (dicono fonti di polizia), mentre la fidanzata lavorerà in tv, sarà in « tournée » all'estero: Francia, Germania, Spagna e Grecia, nei teatri e nei locali studi televisivi. Tornerà a fine mese: giusto in tempo per fare l'« apilla d'onore » nella trasmissione condotta da Romina.

o. r.

Lettere Danila — Oggi alle 17,45, all'Istituto Oftalmi, via Vanvitelli 10, il dr. Giacomo Negri dirà il Canto XVI del Purgatorio.

RISTORANTE CABARET
da GIPO
v. Chiaraviz 3 ang. v. Priscilla 219
telefoni 772.000 - 774.833
GRANDE SUCCESSO di
LUISELLA GUIDETTI
(la cantante della « mala » torinese)
TINO ZERBINI
(Agnello)
e PAOLIN
(il nuovo cantautore piemontese)

BAMBY
MINI - CABARET
C. Unione Sovietica 333, 922.000
Tutte le sere dalle 21.30
continua il successo di
Renzo Gallo
nel suo repertorio stranocrea...
Gustoso RICCARDO DUCCI
e DISCOTECA

CLUB 115
Pietro Cossa 115/B - t. 736.337
COCHI e RENATO
CENA ore 21
SPETTACOLO ore 23
Privato comodo - Comodo

danze castellino
Ore 21: SUCCESSO di
GIANNI DE GIOVANNI
e BALLO LISCIO

danze arlecchino
Ore 21: REPLICHE
Stasera dal favoloso
SCOOTER'S

VOOM VOOM
Via Borgo 10 telefono 531.040
LE ESPERIENZE

Tutte le sere ore 21
La Spelonca di Felix
WHISKY A GOGO
C.so G. Cesare 29 - Tel. 297.873

Uomini, idoli, città, nella pittura di Mario Sironi
80 OPERE dal 1916 al 1960
Oggi ore 18 Inaugurazione
Galleria GISSI
Piazza Solferino 9 - tel. 534.673

gallerie e musei

ASSOCIAZIONE PIEMONTESE GALLERIA ARTE MODERNA
APPRODO: Personali I. Ubro.
CARLO ALBERTO (12) tel. 541.325: Personale Goliardo Padova.
DANTESCA: Antiche Donne, lettere.
GALLERIA POGLIATTI (v. Massimi 89) Mostra antologica di A. Fantoni.
GISSI (p.za Solferino 7, tel. 534.673): « Uomini, idoli, città nella pittura di Mario Sironi », 80 opere dal 1916 al 1960. Orario 10-13; 16-20.
IL FAUNO (p. Castagneto 20) Grafica.
LA BUSSOLA (via Po 37) Acquerelli. Orario 10-13; 16-20.
LA MINIMA: Grafica contemporanea.
QUAGLINO INCONTRI (p.za S. Carlo 177): espone Romano Cazzara.
TORRE (acc. Ala, 3 bis, t. 877.697): Quadri senza persone di pittori.
VIOTTI (via Viotti 8): Personale Francesco Galeotti.
MUSEO NAZIONALE DEL CINEMA (Mostra Cinetistica) alle 17 e 21.15: Personale di Valerio Zurlini: « La ragazza » A. Karina, J. Aldan, M. Laforet (Italia 1960, min. 117). Vies. 15.

Ariston
OGGI
Ecco il film
« scacciapensieri »
NINO MANFREDI
e
ROSOLINO PATERNO', SOLDATO...
UN FILM DI NANNI LOY
TECHNICOLOR

OGGI AL CINEMA
TORINO
un film fatto dai giovani per insegnare agli adulti il significato della parola: purezza.
LA RAGAZZA DI TONY
In America le ragazze di buona famiglia cantano da qualche tempo una canzoncina « Goodbye Columbus » (« Ciao, ciao verginità »). Ecco spiegato il titolo originale del film!
Vietato ai minori di anni 18

ARLECCHINO
OGGI
Il film che ha vinto un premio Oscar
GREGORY PECK
RICHARD CRENNA
DAVID JANSSEN
JAMES FRANCISCUS
GENE HACKMAN
ABBANDONATI NELLO SPAZIO

Dott. P. ADLER Specialista Malattie della pelle e veneree (ex Ospedale Sottile) 2 angolo via Roma 6er 10,30-12; 16-20; fest. 10-12; t. 545.680

Con l'« Armida »

Rossini coi fiocchi a Venezia

nostro servizio

Venezia, giovedì sera.

Che la Fenice — guidata da Florio Luigi Ammannati con l'apporto artistico di Mario Labroca — fosse, e non solo da oggi, il teatro lirico di punta nel nostro paese, erano in molti a pensarlo, e se qualcuno nutriva ancora dubbi, l'« Armida » che in questi giorni vi viene rappresentata dovrebbe averli completamente dissipati. E non solo, o non tanto, per lo spettacolo in sé, davvero magnifico, quanto per l'ambiente culturale in cui questa « ripresa » rossiniana è maturata. Basta infatti il programma di sala — un'autentica monografia curata con la competenza che lo distingue da Giuseppe Pugliese (dove, fra gli altri contributi, emerge un fondamentale saggio di Rodolfo Celletti) sulle vocalità rossiniane — per comprendere il livello di preparazione raggiunto dalla Fenice e per spiegare dove e perché maturino iniziative di tanta importanza sotto il duplice profilo culturale e artistico. Iniziative che qualificano l'Ente che le propone e le attua, e che certamente potrebbero venire raccolte e portate avanti da altri Enti solo che la vita musicale italiana contasse su un minimo di organizzazione razionale.

Larghissimi, naturalmente, la partecipazione e i riconoscimenti da parte della critica musicale italiana e straniera: e ampiamente meritati, perché lo spettacolo è di uno stile e di un gusto eccezionali che lo pongono indiscutibilmente fra i migliori allestiti in Italia negli ultimi anni. Pier Luigi Pizzi, scenografo e costumista di fama mondiale, e Alberto Fassini, regista fra i più colti e preparati che vanti oggi la scena lirica, con la eccellente collaborazione del famoso coreografo Sergo Lifar, hanno offerto una stupenda dimostrazione di che cosa possono le fertile invenzione e l'intelligenza musicale perfettamente amalgamate ed equilibrate, riscattando ancora una volta il discutibile « Bellerofonte » dello scorso anno.

La bacchetta di Carlo Franci si è inserita con autorità nel discorso musicale rossiniano, sottolineando con sufficiente chiarezza le pagine più valide dell'opera (in particolare il lamento funebre per la morte di Gernando e il drammatico concertante finale) e rispettandone i fondamentali canoni belcantistici. I quali hanno trovato degnissimo risalto nella nutrita valentia delle protagoniste — l'etendssa Christine Deutekom (qui a suo agio già che nella recente « Lucia » al Nuovo), che ha avuto ragione dell'ardua tessitura grazie alla tecnica portentosa, nell'ultimo atto asservita alle ragioni espressive del personaggio —, lodevolmente assecondata da un quartetto tenorile di tutto riguardo, formato da Piero Sottazzo (Rinaldo), Edoardo Gimenez (Gernando e Ubaldo, il migliore del quartetto), Cirano Geraventa (Goffredo e Carlo) e Bernadino Trotta (Eustazio).

L'entusiasmo consenso del pubblico, aggiungendosi a quelli della critica, hanno tanto degna corona alla riuscita dello spettacolo, del quale si parlerà certamente a lungo negli anni a venire.

Giorgio Gualerzi

Vigevano — Sophia Loren riceve stasera per la prima dei suo film « I girasoli » la Spartenza d'oro, simbolo dell'imprenditoriato vigevanese. L'incasso è devoluto a scopi benefici.

questa sera alla TV

LA SCELTA DEI PROGRAMMI

«Rischiatutto» è in pericolo

Mike Bongiorno alla guida del « Rischiatutto » con la sua valletta Sabina (Tel. Rai-tv)

PRIMO CANALE: a causa dello sciopero dei dipendenti della Rai, rivoluzione nei programmi - Sospesa «Tribuna politica» - SECONDO: il telequiz di Mike Bongiorno e pugilato

Era annunciata per stasera la ripresa delle trasmissioni di Tribuna politica che è stata al contrario differita a dopo la conclusione, in Parlamento, della discussione sulla fiducia al nuovo governo.

Alle 18,45 Tribuna sindacale recupererà invece le serate perdute nel calendario con un'inchiesta tra i rappresentanti dei datori di lavoro (Confindustria, Intersind, Confagricoltura e Confcommercio) e dei lavoratori (Cgil, Cisl, Uil e Cisnal) ai quali verranno poste due domande: « Come giudicate la situazione economica e sindacale del nostro Paese dopo l'"autunno caldo" e le recenti vicende politiche? », e « Quali ritenete siano i problemi più urgenti da risolvere, tenuto conto della concreta situazione economica del Paese? ». Gli otto partecipanti alla tavola rotonda hanno a disposizione, per rispondere, due minuti e mezzo ciascuno.

* *

Ad aprire i programmi del Primo Canale, ritorna, alle ore 21, nella serie poliziesca A qualunque costo Raymond Burr, ex Perry Mason ora nei panni di Richard E. Ironside, ispettore-capo a rotelle (è mutilato per causa di servizio della squadra omicidi di San Francisco). Nel telefilm di stasera, che s'intitola Sorriso un'ora, un falegname viene arrestato perché diciannove anni prima era fuggito dal carcere di New York, dove era stato rinchiuso dopo la condanna per l'uccisione di un suo ex datore di lavoro. L'investigatore, che conosce benissimo il falegname, sa che l'uomo non può avere ucciso e decide di fare luce sulla vicenda. Troverà il vero colpevole grazie ad una fotografia in cui è ritratto un orologio da polso che segna una certa ora, in contrasto con l'ora legale adottata proprio il giorno dell'omicidio nello Stato di New York. Qualcuno, pur preoccupato di costituirsi un alibi, si era dimenticato di spostare le lancette.

* *

Alle ore 22 appuntamento per i tifosi del pugilato. In Eurovisione, da Vienna, sarà trasmessa la telecronaca diretta dell'incontro di pugilato Hans Orsolics-Carmelo Bossi, valevole per il titolo europeo dei welters.

* *

Gli scioperi a singhiozzo in corso alla tv hanno minacciato la messa in onda di Rischiatutto il quiz di Mike Bongiorno previsto alle 21,15 sul Secondo e che, forse non tutti lo ricorderanno, non viene trasmesso dal vivo ma preregistrato. Una parte della registrazione era già avvenuta, ma poi non era stata possibile completarla, il che è avvenuto solo ieri con la sospensione delle agitazioni da parte dei tecnici.

Rivedremo perciò stasera al cimento il nuovo campione, dr. Roberto Gentili (l'esperto in storia dell'Aeronautica che ha vinto giovedì scorso 2 milioni e 640 mila lire). I suoi sfidanti sono la studentessa romagnola Angela Lisa Rambelli, da Bagnacavallo (Ravenna), esperta in storia medioevale e l'assistente universitario dell'Ateneo padovano Franco Todeschini da Vicenza, specialista in storia della filosofia.

Alle 22,15 una breve esibizione coreografica già programmata per martedì sera e poi rinviata. Si tratta di Quindici minuti con Renato Greco e Maria Teresa Del Medico.

d. g.

Il film di Antonioni da oggi in "prima,,

ZABRISKIE POINT (in prima al Romano) — L'atteso film americano di Michelangelo Antonioni (produzione Carlo Ponti) prende nome da un profondo avvallamento del deserto californiano, avanzo d'un lago prosciugato. In questa località, che sembra la luna mostrata da certi documentari spaziali, s'incontrano i due principali personaggi della pellicola: Mark e Daria, ai quali sono dati gli stessi nomi degli interpreti, Mark Frechette, un giovane vagabondo, nella vita poeta e ribelle oltreché falegname, e Daria Halprin, 19 anni; studentessa. Non attori entrambi, ma dotati di una perfetta aderenza fisica e mimica al tipo da raffigurare. Mark, nel soggetto di Antonioni, sceneggiato da Tonino Guerra, Sam Shepard e altri, è uno studente alla deriva che la polizia accusa d'assassinio (ma non è vero) e che s'impossessa di un minuscolo aereo per un disinvolto, se non folle, volo sul deserto che, in lontananza, dall'immensa Los Angeles non è lontano. Dall'alto Mark individua la vecchia auto nella quale c'è Daria. In fuga anche lei dalla città « tentacolare ». Atterra e si trova « vis-à-vis » con la ragazza, i due si piacciono, s'intendono, fanno l'amore in un clima quasi irreale. E poi? Non diciamo altro, non rivelando l'amara conclusione. Il film è di quelli che non vanno raccontati fino in fondo.

Il « Concerto grosso » al Conservatorio

Questa sera al Conservatorio, sotto la direzione di Alberto Peyretti, il complesso strumentale dell'Accademia Stefano Tempia eseguirà il « Concerto grosso in fa magg. » n. 2 op. 6 di Corelli, la « Sonata in la magg. » op. 11 n. 3 di Albinoni, il « Concerto in do min. » per oboe e archi di A. Marcello, il « Concerto in re magg. » op. XI n. 8 di Bonporti, il « Concerto in re magg. » per chitarra e archi e il « Concerto grosso in la magg. » di Vivaldi.

Solisti i violinisti Adriano Crotta e Giuseppe Artioli, il violoncellista Carlo Antonio Radic, l'oboista Bruno De Rosa, il chitarrista Guido Margaria e la clavicembalista Dolores Rossi.

oggi sul video

primo canale

17 —: Teatrino dei giovedì.
17,30: Telegiornale del pomeriggio.
17,45: Tv dei ragazzi (Scienza - Amsterdam).
18,45: Tribuna sindacale. Inchiesta.
19,45: Sport - Cronache italiane e parlamentari.
20,30: Telegiornale della sera.
21 —: A qualunque costo, telefilm « Soltanto un'ora ».
22 —: Pugilato: Orsolics-Bossi (europeo dei welters).
23 —: Telegiornale della notte - Sport.

secondo canale

18 —: Corso di tedesco.
21 —: Telegiornale.
21,15: Rischiatutto, quiz di Mike Bongiorno.
22,15: Quindici minuti con...

I programmi di domani

PRIMO CANALE — Ore 12,30: Sapere - 13: La ali del lungo inverno - 13,30: Telegiornale - 17: Uno, due, tre - 17,30: Telegiornale - 17,45: Tv dei ragazzi - 18,50: Concerto - 19,15: Sapere - 19,45: Sport; Cronache italiane; Oggi al Parlamento - 20,30: Telegiornale - 21: Tv 7 - 22: Telefilm - 23: Telegiornale: Sport.

SECONDO CANALE — Ore 18: TVM - 18,30: Corso di inglese - 21,15: Capitan Colgnat (V) - 22,05: Orizzonti della scienza e della tecnica.

oggi alla radio

NAZIONALE
16,30 Per voi giovani: dischi, novità e voci dal mondo
17,45 I nostri sunrisi
18,00 Il dialogo
18,10 Sui nostri mercati
18,20 Musica sera
18,35 Italia che lavora
18,45 Tribuna sindacale, a cura di Gabriele Jacobelli. Inchiesta d'attualità
19,45 Luna-park
20,00 Giornale radio
20,15 Ascolta, si fa sera
20,20 Facile da operare
21,00 Tribuna politica, a cura di Jader Jacobelli. Secondo dibattito aperto (da pri palup più)
22,00 Tutto Beethoven « Le Sonate per violino e pianoforte ». Prima trasmissione
23,00 Oggi al Parlamento - Giornale radio
1 programmi di domani

SECONDO
15,15 La rassegna del disco
15,30 Giornale radio - Bollettino per i navigantì
15,40 Fuorigioco
16,00 Pomeridiana
17,30 Giornale radio
17,35 Classe Unica
17,55 Aperitivo in musica
18,45 Sui nostri mercati
18,50 Stasera siamo ospiti di...
19,05 Quaderno segreto di Ilaria Occhini
19,30 Radiosera
Sette arti
20,10 Pippo Baudo presenta: Caccia alla voce
21,00 Cronache del Mezzogiorno
21,15 Dischi oggi
21,30 Folklore in salotto
22,00 Giornale radio
22,10 Interpreti a confronto
22,45 La donna vestita di bianco, di Wilkie Collins
23,05 Dal V Circolo della Filodiffusione: Musica leggera
24,00 Giornale radio

TERZO
18,05 Wolfgang Amadeus Mozart: Sonata in si bemolle magg. K. 10 per fl. e pf.
18,15 Musiche italiane d'oggi
18,30 Le opinioni degli altri, rassegna della stampa estera
18,50 Come il tempo
19,00 Musica francese
19,25 Il Jumbo Jet
19,40 Appuntamento con Nunzio Rotondo
19,50 Notizie del Terzo
20,15 Quadrante economico
20,45 Corso di storia del teatro: Il convitato di pietra, di Alessandro Puskin; L'Ispettore generale, di Nicola Gogol
21,10 Il giornale del Terzo
21,40 Fidelio di Ludwig Van Beethoven, con Ludovic Spiess, Birgit Nilsson. Direttore Leonard Bernstein
23,55 Rivista delle riviste

LUX: Eccezionale!
110 minuti di « suspense »!
GEORGE PEPPARD
L'ESECUTORE
JOAN COLLINS - ANDY GRIFFITH
OSCAR HOMOLKA
CHARLES BRAY - KEITH MICHELL
GEORGE BAKER - NIGEL PATRICK
SI CONSIGLIA DI VEDERE IL FILM DALL'INIZIO
NON SVELATE IL FINALE AI VOSTRI AMICI

oggi al NUOVO ROMANO: grande "PRIMA,,
ANTONIONI
ZABRISKIE POINT
Mario Caldoyn Mayer presenta una Produzione Carlo Ponti / Un film di Michelangelo Antonioni "Zabriskie Point" / con Mark Frechette, Daria Halprin / Scritto da Michelangelo Antonioni, Fred Gardner, Sam Shepard, Tonino Guerra e Clare Peploe / Produttore Esecutivo Harrison Starr / Produttore Carlo Ponti / Diretto da Michelangelo Antonioni / Panavision & Metrocolor MGM
ORARIO SPETTACOLI: 14 - 15,05 - 18,10 - 20,20 - 22,30 ★ Vietato ai minori di anni 18

dove andiamo questa sera

Teatri, ritrovi a Torino

ALFIERI: questa sera ore 21,15 Gerboi & Giovannini presentano Gino Bramieri e Milva nella commedia musicale « Alleati in bandiera » scritta con Iaia Fiastri. Musiche di Gorni Kramer, coreografie di Gino Landi, scene e costumi Darios Cecchi con Toni Ucci, Isabella Guidotti e con Giusi Raspani Dandolo. Prenotazioni Teatro Alfieri, tel. 535.440 e Teatro Erba, tel. 500.467.

CARIGNANO: questa sera ore 21,15 « Chi è Claire Lannes » di Armando Ingrassia di St. Durac, regia J. Quaglio. Biglietti « La Stampa », tel. 535.115. Ultimi 4 giorni.

GIANDUJA MARIONETTE (S. Teresa 21, ogni ore 16 - Giovedì ed venerdì ore 21) « Il cavaliere inesistente ». Martedì.

TEATRO STABILE - GOBETTI (Sala Caboto): 16,30 e 21,30 « I saltimbanchi » di Nello Saito. Ridotto per abbonati. Prenotazioni in via Rossini 8, tel. 815.240 alle.

CABARET RISTORANTE «DA GIO» (via Cumiana 3, ang. c. Francia, tel. 775.050 - 724.033) tutte le sere « Lasciapassi », con Lutezia Guidotti, Tino Zerbini, Fiolla.

ALCIONE: Compagnia Ar Torino « Un regalo per Vegano » 16,15 - 21,15.

Al BAGATELLE (Str. Cebrosa, 21 - 21, FIGARIDA (P. Sufragina, 342 - 21 Comici, M.A.C. 3, canta Carmen Rizzi.

ARLECCHINO: ore 21 Gli scontri. BELLE ARTI: ore 21 Dalle finte... CASTELLINO: 21 Giusti tra Gio Vanni.

CLUB 84: 21 Mini Mally - Spettacoli. EDEN: ore 21 The Osmond's.

FARO: ore 21 Danilo e il Dragone.

GARDEN: ore 22 stars... 1 890.8131 ore 21 (Parade).

GAUDIO DANZE (c. c. Massimo, 14) ore 16,30 e 21 (Ritrovarsi).

GAY BALLA (v. Postiglione, 72) ore 15,45 e 21, Prima e (Ghia).

GIPSY (Collegno, v. C. Battisti 21) ore 21, I Vam 70.

HOLLYWOOD: 21 Serenatine e Melodiosi.

LA PERLA: ore 22 Dajana e Banana.

LE KOB: ore 21 I Sagittari.

MASSAUA: ore 21 Bert Bert Band.

PRINCIPI: 21 Augusto Ottaviani.

RUPOLI: ore 21 I Samurai.

TRECADERO: ore 21 I Germano's.

Ai 3000 (v. Saluzzo 93, t. 290.714)

BOCCACCIO (Lingotto, 143 - tel. 681.660)

COLUMBIA NIGHT CLUB: Attrazioni internazionali.

GOLDEN BOY (via Veneria 165).

MACK I (via Cumiana 11).

MOULIN ROUGE: (Alpignano) ore 24 e 1.45 Complesso I Mimosa's.

ROUGE NOIR (via Pietro 80): ore 21 Entrata e Poesia.

SAN GIORGIO Valentino - Ristorante Dancing Tony Stella e i 16.

SHAKER PIANO BAR (via C. Battisti 31, Bernard Thomas, ore 21.

SHAKER DANCE (v. C. Battisti 31) ore 21 Sound Unico.

SWING JAZZ CLUB (v. Bligny 131 Lamberto Lopresto, ai piani. Musica fotografie Lidia Spiga.

WOOM WOOM (v. Bligny 10, tel. 531.340) ore 21 La Esperiana.

WEST END NIGHT CLUB: Attrazioni internazionali. Ore 21 Orchestra Vito Rutigliano.

ASYLUM (Volta 9): Dischi fasci. 21.

BABY NIGHT - LA CIOCCHE: Spettacolo Olympia Trio. dal Pino 106, telefono 894.2131.

CAPRICE (Nichi 16, t. 531.330): 21.

HOLIDAY (Vitt. 3, tel. 511.230): 21.

KILY (via Vincenzo Vela, 19).

LA GROTTA (v. San Tommaso, 149 Tavola calda, pizza, musica stereo.

LIDO WHISKY (c. Moncal, 422) 21.

VILLA GAY DISCOTECA: ore 21.

WHISKY NOTTE (telefono 847.165): dalle 10 sera (Samurai.

cinema prime visioni

ALHAMBRA (c. Vitt. Emanuele 52, tel. 547.007) Maria, Dolci di Gesù Kelly con Barbara Stanwyck, Walter Matthau, Michael Crawford, Louis Armstrong, Marianne Mc Andrew (Usa - Colore) proibitissimo 20 anni — Vedova, nubile, sposata o maritimoni, la differenze anche di classe.
★ Musical

ARLECCHINO (c. Sommeiller 28, t. 537.100) - Alle canzoni sulle strade di John Sturges, con Queny Peck, Richard Crenna, David Janssen, Ernest Borgnine, Robert Ryan (Usa - Colore, panavis.) — Nel 1872, al ritorno d'una missione, sorvegliato con 3 ufficiali subisce guasto che condanna i 4 forti a lenta agonia. Di certo coltivati.
★ Western

ASTOR (via Vigoni 8, tel. 519.516) - L'uomo e la bambola di Michel Deville, con Brigitte Bardot, Jean-Pierre Cassel, Patricia Gozzino (Francia - Colore) — La « bambola » è una, cioè bellissima e sensuale ragazza con ribelli (Brigitte), ★ Commedia parigina

CENTRALE D'ESSAI (v. C. Alberto 27, t. 340.110) - Le pelli nostre, di Jose-Luis Godard, con Anne Wiazemsky, Michel Subor (Francia - Bianco e nero) — Un'orrenda vicenda di spionaggio di agenti segreti quasi dilettanti dal più strano regista francese. Vietato minori 14.
★ Drammatico

CORSO (c. Vitt. Emanuele 50, t. 510.700) - Conversazione galante di Lady Emma, con Vittorio Gassman, Elsa Martinelli, Agostina Belli, Mario Vitale, Enzo G. Salerno, Michel Simon (Italia - Colori) — Tre attrici italiane che salvaggiano il negativo femminile di cartone delle nostre opere. Vietato minori anni 14.
★ Commedia

CRISTALLO (via Cotta 5, t. 650.150) - Indagine su un delitto di Agata, di Agatha Christie, di Sidney Peirt con S. M. Volonté, Florinda Bolkan, Salvo Randone (Italia - Colori) - Commissario d'un distillo commesso da un imperscrutabile funzionario di polizia attraverso delle bellissime sequenze. Vietato minori 14.
★ Drammatico

DORIA (via Gropallo 9, t. 542.622) - Anna dei Mille Giorni, con Richard Burton e Genevieve Bujold, Irene Papas (Usa - GB - Colori) — Il film sulla vita di Anne Boleyn, regina d'Inghilterra, fatta decapitare, dopo mille giorni di regno, da Enrico VIII.
★ Storico drammatico

GIOIELLO (v. Cristoforo Colombo 31, tel. 500.176) - Una storia d'amore di Monique Lune, con Anna Maria Ferrero, Claudio Gora, Alicia Brader, Olga Malvina (Italia - Colori) — Un ritorno di fiamma, molto sulle varie fasi di una crisi coniugale. Vietato min. 18.
★ Drammatico

IDEAL (corso Regina 4, t. 547.523) - I giovani di Vittorio De Sica, con Isabella Biagini, Massimo Mastrojanni, Jacques Perrin, Giovanni Tamburi (Italia - Usa - Colori) — Storia di gente qui, nella nostra dimensione, che vive e muore nell'immensa stupore e la brevi rinunciate.
★ Drammatico

LUX (Galleria S. Federico, t. 541.233) - L'assassino di Sam Wasmaker, con George Peppard, Inga Gaultieri, Jody Gerson, Oscar Homolka (Usa - Britagna - Colore-panavision) — Doppio gioco di spie e agenti segreti. Uso di la trovinare d'un pyramio fruttiere.
★ Drammatico

METROPOLI (via P. Gonnaud 4, t. 562.470) - Un uomo chiamato cavallo di Elliot Silverstein, con Richard Harris, Judith Anderson, Corinna Tsopei (Usa - Colore, panav.) — Ricreazione inglese, delle gesta indiani di Jacques perde loro cittadinanza anche per merito d'una donna.
★ Western

NAZIONALE (v. Pecchio 2, t. 556.850) - Sapore di mare di Carlo Vanzina, con Lino Banfi, Jenny Tamburi, Christian De Sica, Gloria Guida, Marisa Merlini, Isa Gallinelli, Mario Carotenuto (Italia - Colori) — Nell'Arizona del 1890 forte senza guarnigione, ma il possesso d'un tesoretto.
★ Western

REPOSI (via XX Settembre 15, t. 531.400) - Fallen sparrow (Uccello di rapina) di Richard Schayer, con George Sanders, Kay Francis, Michael Rasel (Usa - Colori) — Ritrovato bio-cinematografico del generale George Patton, uno dei maggiori comandanti Usa nel secondo conflitto mondiale.
★ Guerra

ROMANO (Gall. Subalpina, t. 540.145) - Zabriskie Point di Michelangelo Antonioni, con Mark Frechette, Daria Halprin, Rod Taylor (Usa - Colori, scope) — Stavz amuri, nella californiana Valle della Morte, di un giovane « hippy » con quella requisita fanciullia in vacanza nel deserto. Vietato minori anni 18.
★ Drammatico

VITTORIA (via Roma 330, t. 544.789) - Un uso di cucchiaio di Gianni Grimaldi, con Lando Buzzanca, Nerella Cazzolo, Franco Fabrizi, Andrea Lualdi, Tur Furio Scelta (Colori) — In una città siciliana molti degli leggono su di un periodico la confessione d'una moglie infedele. Di chi sono le corna? Vietato minori 18.
★ Farsa

cinema prime visioni

ALHAMBRA (c. Vitt. Emanuele 52, tel. 547.007) Maria, Dolci di Gesù Kelly con Barbara Stanwyck, Walter Matthau, Michael Crawford, Louis Armstrong, Marianne Mc Andrew (Usa - Colore, panavision) 70 mm) — Vedova, nubile, sposata o maritimoni, la differenze anche di classe. ★ Musical	Critica ●●● Pubblico ○○○○○	Orario 14.30 17.10 19.50 22.30 Inge. 1500
ARLECCHINO (c. Sommeiller 28, t. 537.100) - Alle canzoni sulle strade di John Sturges, con Queny Peck, Richard Crenna, David Janssen, Ernest Borgnine, Robert Ryan (Usa - Colore, panavis.) — Nel 1872, al ritorno d'una missione, sorvegliato con 3 ufficiali subisce guasto che condanna i 4 forti a lenta agonia. Di certo coltivati. ★ Western	Critica ●●● Pubblico ○○○○	Orario 14.30 17.10 19.50 22.30 Inge. 800
ASTOR (via Vigoni 8, tel. 519.516) - L'uomo e la bambola di Michel Deville, con Brigitte Bardot, Jean-Pierre Cassel, Patricia Gozzino (Francia - Colori) — La « bambola » è una, cioè bellissima e sensuale ragazza con ribelli (Brigitte), ★ Commedia parigina	Critica ●● Pubblico ○○○○	Or.: 14.30 16.30 18.30 20.30 22.30 Inge. 1000
CENTRALE D'ESSAI (v. C. Alberto 27, t. 340.110) - Le pelli nostre, di Jose-Luis Godard, con Anne Wiazemsky, Michel Subor (Francia - Bianco e nero) — Un'orrenda vicenda di spionaggio di agenti segreti quasi dilettanti dal più strano regista francese. Vietato minori 14. ★ Drammatico	Critica ●●● Pubblico ○○○	Or.: 16.15 18.30 20.30 22.30 Inge. 700
CORSO (c. Vitt. Emanuele 50, t. 510.700) - Conversazione galante di Lady Emma, con Vittorio Gassman, Elsa Martinelli, Agostina Belli, Mario Vitale, Enzo G. Salerno, Michel Simon (Italia - Colori) — Tre attrici italiane che salvaggiano il negativo femminile di cartone delle nostre opere. Vietato minori anni 14. ★ Commedia	Critica ●●● Pubblico ○○○○○	Orario 14.30 17.10 19.50 22.30 Inge. 1000
CRISTALLO (via Cotta 5, t. 650.150) - Indagine su un delitto di Agata, di Agatha Christie, di Sidney Peirt con S. M. Volonté, Florinda Bolkan, Salvo Randone (Italia - Colori) - Commissario d'un distillo commesso da un imperscrutabile funzionario di polizia attraverso delle bellissime sequenze. Vietato minori 14. ★ Drammatico	Critica ●●● Pubblico ○○○○○	Or.: 14.10 16.10 18.10 20.10 22.30 Inge. 1000
DORIA (via Gropallo 9, t. 542.622) - Anna dei Mille Giorni, con Richard Burton e Genevieve Bujold, Irene Papas (Usa - GB - Colori) — Il film sulla vita di Anne Boleyn, regina d'Inghilterra, fatta decapitare, dopo mille giorni di regno, da Enrico VIII. ★ Storico drammatico	Critica ●● Pubblico ○○○○	Orario 14.10 17.— 19.35 22.30 Inge. 1000
GIOIELLO (v. Cristoforo Colombo 31, tel. 500.176) - Una storia d'amore di Monique Lune, con Anna Maria Ferrero, Claudio Gora, Alicia Brader, Olga Malvina (Italia - Colori) — Un ritorno di fiamma, molto sulle varie fasi di una crisi coniugale. Vietato min. 18. ★ Drammatico	Critica ●●● Pubblico ○○○○	Orario 14.10 16.10 18.10 20.20 22.30 Inge. 1000
IDEAL (corso Regina 4, t. 547.523) - I giovani di Vittorio De Sica, con Isabella Biagini, Massimo Mastrojanni, Jacques Perrin, Giovanni Tamburi (Italia - Usa - Colori) — Storia di gente qui, nella nostra dimensione, che vive e muore nell'immensa stupore e la brevi rinunciate. ★ Drammatico	Critica ●● Pubblico ○○○	Or.: 14.— 16.10 18.20 20.30 22.30 Inge. 1000
LUX (Galleria S. Federico, t. 541.233) - L'assassino di Sam Wasmaker, con George Peppard, Inga Gaultieri, Jody Gerson, Oscar Homolka (Usa - Britagna - Colore-panavision) — Doppio gioco di spie e agenti segreti. Uso di la trovinare d'un pyramio fruttiere. ★ Drammatico	Critica ●●● Pubblico ○○○○	Or.: 14.— 16.05 18.10 20.15 22.30 Inge. 1000
METROPOLI (via P. Gonnaud 4, t. 562.470) - Un uomo chiamato cavallo di Elliot Silverstein, con Richard Harris, Judith Anderson, Corinna Tsopei (Usa - Colore, panav.) — Ricreazione inglese, delle gesta indiani di Jacques perde loro cittadinanza anche per merito d'una donna. ★ Western	Critica ●● Pubblico ○○○○	Orario 15 — 17.50 20.40 — Inge. 1000
NAZIONALE (v. Pecchio 2, t. 556.850) - Sapore di mare di Carlo Vanzina, con Lino Banfi, Jenny Tamburi, Christian De Sica, Gloria Guida, Marisa Merlini, Isa Gallinelli, Mario Carotenuto (Italia - Colori) — Nell'Arizona del 1890 forte senza guarnigione, ma il possesso d'un tesoretto. ★ Western	Critica ●● Pubblico ○○○○	Orario 14 — 15.50 18.10 20.15 22.30 Inge. 1000
REPOSI (via XX Settembre 15, t. 531.400) - Fallen sparrow (Uccello di rapina) di Richard Schayer, con George Sanders, Kay Francis, Michael Rasel (Usa - Colori) — Ritrovato bio-cinematografico del generale George Patton, uno dei maggiori comandanti Usa nel secondo conflitto mondiale. ★ Guerra	Critica ●●● Pubblico ○○○○○	Orario 14.30 17 19.40 22.30 Inge. 1000
ROMANO (Gall. Subalpina, t. 540.145) - Zabriskie Point di Michelangelo Antonioni, con Mark Frechette, Daria Halprin, Rod Taylor (Usa - Colori, scope) — Stavz amuri, nella californiana Valle della Morte, di un giovane « hippy » con quella requisita fanciullia in vacanza nel deserto. Vietato minori anni 18. ★ Drammatico	OGGI LA PRIMA	Or.: 16 — 18.05 20.20 22.30 Inge. 1000
VITTORIA (via Roma 330, t. 544.789) - Un uso di cucchiaio di Gianni Grimaldi, con Lando Buzzanca, Nerella Cazzolo, Franco Fabrizi, Andrea Lualdi, Tur Furio Scelta (Colori) — In una città siciliana molti degli leggono su di un periodico la confessione d'una moglie infedele. Di chi sono le corna? Vietato minori 18. ★ Farsa	Critica ●● Pubblico ○○○○	Or.: 14.10 16.10 18.20 20.30 22.30 Inge. 1000

proseguimenti

ARISTON (v. Lagrange 31, t. 540.127) - Rosalba Neri ed Ivan Rassimov, soldato... di Nanni Loy, con Nino Manfredi, Jason Robards, F. Valk, M. Landau, Lorenza Guerrieri, Milena Vukotic (Italia - Colori) — Cinque « G.I. » assieme in Sicilia: non tutto è tragedia nella grande avventura.
★ Satirico	Critica ●●● Pubblico ○○○○	Orario 14.30 16.30 18.30 20.30 Inge. 700
AUGUSTUS (c. C.L.N. 365 (t. 530.714) - Il clan dei siciliani di Henri Verneuil, con Jean Gabin, Alain Delon, Lino Ventura, Irina Demick, J. Claudio, A. Rossi-Drago, Francis Blanche - Colori panavision) — Vecchio siciliano emigrato in Francia guida audacemente banda specializzata in furti di preziosi.
★ Poliziesco	Critica ●●● Pubblico ○○○○○	Orario 14.45 17.15 19.45 22.30 Inge. 800
ELBA (Teatro Baretti, c. Montalbert 24), t. 650.467) - Cinema per ragazzi alle ore 15,30 e 17,15: Rosalba e Gilda al circo.		
CAPITOL (via San Quintino, t. 540.883) - Fiore di cactus di Gene Saks, con Ingrid Bergman, Walter Matthau, Goldie Hawn (Usa - Colore) — Deliziosi guiaggi con balia interpretate vivacemente da una bionda signora che è a contatto di mano.
★ Commedia	Critica ●●● Pubblico ○○○○○	Or.: 14 — 16.05 18.10 20.15 22.30 Inge. 700
MAFFEI (via Principe Tommaso 3, tel. 683.154) - Le avventure di Gerard, di Jerzy Skolimowski, con Hans Gustafson, Anne Marie Lillieaor (Svezia - Colori) — Aspetti positivi e negativi della libera società scandinava in un film divertente ed in alcune pagine di emozionante. Vietato ai minori.
★ Commedia	Critica ● Pubblico ○○○○	Or.: 14.30 16.30 18.30 20.30 Inge. 800
TORINO (via Bonelli 6, tel. 550.314) - Le regazze di Tony di Larry Peerce, con Richard Benjamin, Jack Klugman, Ali MacGraw (Usa - Colori) — Per i padri la figlia appaiono sempre bambine, anche quando sono sufficientemente. Vietato ai minori 18.
★ Commedia	Critica ●●● Pubblico ○○○	Or.: 16.15 17.50 18.10 20.30 22.30 Inge. 600

CRITICA		PUBBLICO	
Capolavoro	●●●●●	Grande successo	○○○○○
Ottimo	●●●●	Successo	○○○○
Favorevole	●●●	Consenzi	○○○
Discreto	●●	Discreto	○○
Mediocre	●	Scarso	○

seconde e altre visioni

ALEXANDRA (v. Saluzzo 18, t. 511.793) - Cinque soldati, cacciatori, con Ugo Tognazzi, Sonia Berger, Gianna Serra. Vietato 14. ★ Commedia di costume

COLOSSEO (v. Gr. Cruz 75, t. 657.034) - I gangsters della banda gatta, col. Giorgia Moll, T. Baker. Vietato 18. ★ Drammatico

FARO (v. Po 30, t. 83.214) - Cinque soldati, cacciatori, con Ugo Tognazzi, Sonia Berger, Gianna Serra. Vietato 14. ★ Commedia di costume

FIAMMA (c. Traiano 91, t. 533.057) - Cinque soldati, cacciatori, con Ugo Tognazzi, Sonia Berger, Gianna Serra. Vietato 18. ★ Commedia di costume

FORTINO (v. Chivasso 47, t. 488.360) - Di' avvoltoi sempre fame, colori, C. Eastwood, Shirley MacLaine. ★ Western americano

HOLLYWOOD (c. R. Margh. 166, t. 851.804) - Il segreto della fonte perduta, col. W. Berger, Giorgia Moll. Ap. 14,45 ult. 22.30 V. M. 18. ★ Drammatico

LA PERLA (c. Re Umberto 30, t. 384.797) - Il segreto di Santa Vittoria, col. V. Hill, A. Quinn, Anna Magnani, Ranieri, H. Kruger ★ Commedia satirica

MASSAUA (p. Massaua 9, t. 795.603) - Quisanas colori, Marlon Brando, Renato Salvatori, Everard Marques. ★ Avventuroso, regia Gillo Pontecorvo

MASSIMO (v. Giannotti 9, t. 870.018) - Gli avvoltoi hanno fame, colori, Clint Eastwood, Shirley MacLaine. ★ Western americano

ORFEO (p. Castello, t. 518.174) - 99 donne, colori, Maria Schell, Rosalba Neri, Luciana Paluzzi. Vict. 18. Orario 14.30; 16.30, 18.30; 20.20; 22.30. ★ Drammatico

PRINCIPE (v. P. d'Acaja 45, t. 760.993) - La caduta dei III Reich. ★ Documentario americano di guerra

SAVOIA (v. Cigna 200, t. 683.888) - Il giardino dei Finzi Contini, col. Dominique Sanda, Lino Capolicchio. Vietato 18. ★ Drammatico

SUPERGA (v. Nizza 176, t. 653.594) - Il mercenario, col. Franco Nero, Tony Musante. ★ Western

VENEZIA (v. Cigna 72, t. 682.370) - Il dottor Zivago, col. Omar Sharif, Julie Christie. ★ Drammatico

spettacoli di provincia

ALBISOLA
SADA: Vergogna, schifosi!
AVIGLIANA
CORSO: La morbida pelle di Susanna.
CARAVINO
MODERNO: Un colpo da mille dollari.
CARMAGNOLA
MARGHERITA: Il mondo cannibale sul canale.
SPLENDOR: Le [illegible] piacere di Dalila.
ELIOS: Due uomini in fuga.
CARILLE
ITALIA: Tiberio non ignobile.
ROMA: Nata per amare.
CASTELLAMONTE
SOCIALE: Il tuono è alcuno.
CHIERI
SPLENDOR: Orgasmo.
CHIERESE: I due Kennedy.
AUDITORIUM: Il grande Sonno.
CIRIÈ
CATALANO: Intrigo.
ITALIA: 007 al servizio segreto di Sua Maestà.
CUORGNÈ
VITTORIA: La regina del mare nostro.
GIAVENO
ALFIERI: Il trafficante di Manila.
IVREA
POLITEAMA: Paranoia.
SIBIO: In amore pervento.
SPLENDOR: Arrapaore.
LANZO
NUOVO: Geometria di un delitto.
PANCALIERI
IDEAL: Convento a occidere.
PINEROLO
ITALIA: Il rischio di Ringo.
NUOVO: I perversi amori della casa Borgogna.
HOLLYWOOD: La contea di Kambu.
SOCIALE: King-Kong spezza Godzilla.
RIVAROLO
LUX: Uno sconosciuto a Peyton-Place.
S. AMBROGIO
AMBROSIANO: La scuola delle mogli.
SESTRIÈRE
FRATTEVE: Infanzia, vocazione e prima esperienza di Giacomo Casanova.
SETTIMO
GARIBALDI: Ricordi del servizio prestato.
BECCARIS: Agente 007 al servizio di Sua Maestà.
MODERNO: The Beauty killer.
VILLAR PEROSA
RIV-BER: Bottoni.

nel Piemonte

ALESSANDRIA

ALESSANDRINO: L'uccello delle piume di cristallo.
CRISTALLO: Gli avvoltoi hanno fame.
GALLERIA: Polizia giudiziaria d'assalto.
MODERNO: Fiore di cactus.
AMBRA: Summit.

ACQUI
ARISTON: La morbidissima regina.
BATTISTI: Un dollaro per 7 vigliacchi.
GARIBALDI: Intrigo.

CASALE MONFERRATO
POLITEAMA: Il compromesso.
NUOVO: Un avvelo sulla pelle.
MODERNO: Gli assassini del sesso.
VITTORIA: L'uccello delle piume di cristallo.

NOVI LIGURE
CRISTALLO: Stanlio e Ollio terzi duce.
IRIS: La soluzione di Qi.
ITALIA: La ballata della città senza sonno.
MODERNO: Les amants.

OVADA
LUX: Pazzia.
MODERNO: Rosemary Baby.
TORRETTA: I giganti.

SERRAVALLE SCRIVIA
LARA: Nuda si muore.

ASTI

LUX: Anna dei mille giorni.
VITTORIA: Gli amori particolari.
POLITEAMA NAZIONALE: Gli ipocacciatori.
SALONE ALFIERI: La guerra di Troia.
SPLENDOR: La vergine di Namur.
TEATRO ALFIERI: La carica.

CANELLI
BAGNO D'ORO: Nel labirinto del sesso.

MONCALVO
NUOVO: L'uomo dall'uccello di vetro.

NIZZA MONFERRATO
AURORA: Peter Gunn.
VERDI: American Secret Service.
SOCIALE: La rivolta dei non-nati.

AOSTA

CORSO: Comincio io amore.
GIACOSA: Fiamma, rivista con 1 Qui.
ITALIA: Indagini su un cittadino al di sopra di ogni sospetto.
LUX: Il primo peccato si chiama Irma.
SPLENDOR: Playgirl.

CERVINIA
DELLE GUIDE: Il dolcissimo dell'alcol.

SAINT-VINCENT
NUOVO: Una forza per due.

CUNEO

CORSO: Uno dolce così perverso.
FIAMMA: chiuso.
NAZIONALE: Operazione Goldy.
ITALIA: Meglio morto che vivo.

ALBA
CORSO: Trasmissioni del piacere.
EDEN: La vita, l'amore, la morte.

SEA
IMPERO: Ritorno a Cape Town.
POLITEAMA: Il carnevale dei ladri.
VITTORIA: I cannoni di Madame Novary.

MONDOVÌ
CORSO: Scusi, lei è favorevole o contrario?
ITALIA: Giugno '44.

SALUZZO
ITALIA: A sangue freddo.
POLITEAMA: Il mio Tenilli.
SPLENDOR: La bellezza della città senza sonno.

FOSSANO
ASTRA: La selvaggia rossa.
NUOVO IRIDE: Le dolcezze del peccato.

SAVIGLIANO
EDEN: Per un freno ad uccidere!... No, vendo.
NAZIONALE: Un cranepalli pezzo di cannoniera.

LIMONE PIEMONTE
CITA: La rivolta.

NOVARA

ASTRA: Carmen Baby.
COCCIA: Una morte d'amore.
ELDORADO: No, no, non con tua moglie non si sa.
EXCELSIOR: Milano N.
FARAGGIANA: Indagine su un cittadino...
VITTORIA: Nel giorno del Signore.

ARONA
MODERNO: A doppia faccia.
LUX: Anni impossibili.
ROMA: Quella canaglia di Frank Mitraglia.
S. CARLO: Tre soldi sulla fontana.

VERBANIA
APOLLO: Les biches.
ARETON: Anna dei mille giorni.
IMPERO: L'ingiocabile.
SOCIALE: L'eredità delle ossa di cristallo.
SOCIALE (Fallanca): Les femmes.

OMEGNA
SPLENDOR: La prima volta di Ian Miller.
SOCIALE: Sparo Ottone vuole.

PORTOMAGGIORE
CORSO: Easy Rider.
CATERAI: Davidia e gli altri.

VIGARANO PIEVE
SOCIALE: Il magnifico tutto matto.

VERCELLI

ASTRA: Interrabang.
ITALIA: Sheraz.
CIVICO: Una storia d'amore.
PRINCIPE: Più veloce del vento.
VIOTTI: Patton, generale d'acciaio.

BIELLA
APOLLO: I peccati di Madame Kovary
IMPERO: Un uomo chiamato cavallo.
ODEON: Un uomo chiamato cavallo.
MARCONI: Paperino nel Far West.
MAZZINI: Una donna d'amore.
SOCIALE: Il giovane normale.

SOMMARIVA
SOCIALE: Il [illegible] terrore.
LUX: Gli anni impossibili.

SANTHIA'
IDEAL: La due al la re.

TRONZANO
LUX: Il matrimonio perfetto.

in Liguria

GENOVA

TEATRO COMUNALE DELL'OPERA: Stagione lirica al Teatro Margherita. Venerdì 10, alle ore 21, prima rappresentazione di « Werther » di J. Massenet. Direttore Bruno Bartoletti, regia Aldo Mailanti, dal dramma di Goethe.

STABILE - ex GIACOMETTI: questa sera alle ore 21 « La scuttrice », con M. Mariscoli, Regia A. Trionfo. F. Cajano, Compagnia del Teatro Stabile.

ALCIONE: Agnese (dell'altro di Gesù Pia.

ASTORE: La grande rivista dell'amore e del sesso.

AUGUSTUS: Contestazione generale.

DANTE: Sai che cosa fanno gli stalloni alle donne.

GRATTACIELO: Corpo nervoso.

LUX: Salvatore.

MODERNO: Alice nel paese delle meraviglie.

OLIMPIA: Zabriskie Point.

ORFEO: Il cercatore.

PALAZZO: Tentazione.

RITZ: Sotto il segno dello scorpione.

SMERALDO: La signora del west.

UNIVERSALE: I girasoli.

VERDI: Le femmes.

ARENA DEL MARE: Il cinema chiamato cavallo.

AURORA: Un cinema chiamato cavallo.

DIANA: Lo sono personale.

DORIA: Uno sporco intrigo.

IDEAL: Fellini, generale d'acciaio.

IMPERIALE: In fondo al buio.

LIDO: Infanzia di un cittadino al di sopra di ogni sospetto.

MANIN: L'ultimo vagone delle spiagge.

SUPERBA: Paranoia di donna.

ARCOBALENO (Sestri Ponente): Scimmia.

ITALIA (Sestri Ponente): Uno sparo nel buio.

ROMA (Sestri Ponente): Top Emergency.

VERDI (Sestri Ponente): Agente 007 al Servizio di Sua Maestà.

VITTORIA (Sestri Ponente): FBI operazione ripresa aerea.

A. DORIA (Pegli): Quattro bastardi per un danese.

LIGLA' (Pra): Il buono, il brutto, il cattivo.

PONTEDECIMO: Uomini d'assalto contro l'inferno.

PRARUGGIA: Attacco alla costa di ferro.

FLORA (Quinto): Arriva Speedy Gonzales.

AMBRA (Nervi): Setta sinistra carogne.

VERDI (Nervi): Cinque draghi d'oro.

CHIAVARI
ASTOR: Venerdì in orario e uccidere Sartana.
CANTERO: Rivista: B. Maggio e Prosciutto e poco chiuso », Film: Fermiamoci il tesoro di Totan Kali.
CENTRALE: Il tesoro scomparso.
NUOVO: Diabolicamente mia.
ODEON: La signora amava la rosa.

SAVONA

OLIMPIA: Satyricon.
ASTOR: Formula 1.
ELDORADO: Zabriskie Point.
ARIS: Lo spaventato.
DIANA: Alice nel paese delle meraviglie.
MODERNO: La pallottola senza nome.
LUX: Arrivo Speedy Gonzales.

LOANO
PERLA: Candidato per un assassinio.

VADO
SABAZIA: Gli intermedi della notte.

ALBISOLA
MARCONI: I sette gladiatori.

CERIALE
ODEON: Tobì e Cleopatra.

SPOTORNO
MIGNONI: Un urlore per Scotland Yard.

NOLI
CRISTALLO: La frusta delle amazzoni.

ALBENGA
AMBRA: Convento ad'occidere.
ASTOR: Una strana voglia di amare.
CRISTALLO: Dolci baci, languide carezze.

ALASSIO
COLOMBO: Contestazione generale.
RITZ: Chi è Jack.

FINALE LIGURE
IRIS: La morbida pelle della casta Susanna.
VITTORIA: Il clan dei siciliani.
ONDINA: Lobo.

CAIRO MONTENOTTE
SOMS: Giovinezza giovinezza.
CRISTALLO: La donna scarlatta.
ITALIA (Altissimo): Brucia ragazzo brucia.
SOCIALE (Cengio): Kis e Dian alla conquista del West.
VALLECHIARA (Altare): Assalto al treno di Stato.

VARAZZE
SALESIANO: Conto alla rovescia.
TEATRO: I sanguinari dalla faccia gialla.
VERDI: Il grande vendicatore.

IMPERIA

ROSSINI: Un caso di coscienza.
DANTE: Un uomo chiamato cavallo.
CENTRALE: L'uomo per fare l'amore.
CROCE BIANCA: Il gigante buono.
CAVOUR: Il magnifico fuorilegge.

SILVA LIGURE
CORALLO: Django il cacciatore di taglie.

ARMA DI TAGGIA
CAPITOL: La vita agra.
CERRI: Sette sceriffi alcolici.

SANREMO
CENTRALE: Straordinaria fuga dal campo 7 A.
ARISTON: Zabriskie Point.
RANSEMESE: La commendatore pericoloso.
ORFEO: Il cervello da un milliardo di dollari.
LUX: Ian, cercati un posto per morire.
ASTRA: La spia che mi piace.
MIGNONI: Mezzanotte d'amore.

BORDIGHERA
OLIMPIA: La forza può ammazzare.
ZENI: Femina ridens.

OSPEDALETTI
EDEN: Intorno a lui fu morte.

VENTIMIGLIA
EUROPA: Cabriola.
IMPERO: Giuseppe venduto dai tre fratelli.

Nel dramma al Carignano

Orsini (appendicite) sostituito da Simoni

Umberto Orsini (a sinistra) è ricoverato per un attacco di appendicite. Da stasera al Carignano, nel dramma di Marguerite Duras, lo sostituisce Carlo Simoni, noto ai telespettatori per l'interpretazione del « Fratelli Karamazov »

andiamo a teatro

Giusi Raspani Dandolo e Toni Ucci (visti da Chicco) nel musical « Angeli in bandiera » con Milva al Teatro Alfieri

ANGELI IN BANDIERA (Alfieri) — Mantenuti dal cuore tenero e serioserio donne di vita animano il « musical » all'italiana di Garinei, Giovannini, Fiastri. Con Gino Bramieri, regia e canta Milva.

I CATTEDRATICI (Gobetti) — Nello Sotto, professore universitario, contesta se stesso e la scuola nell'interessante scenografia della Sala delle Colonne trasformata in aula. Con la Compagnia-Gruppo dello Stabile, alcuni esordienti. Ore 19,30 e 21,30.

CHI E' CLAIRE LANNES (Carignano) — Dramma a tre personaggi dalla Duras giocato sui riflessi della follia di Sarah Ferrati, ottima protagonista con Hintermann e Simoni. Regia di José Quaglio.

GIANDUJA NEL CASTELLO INCANTATO (Teatrino di via S. Teresa 5) — Oggi alle 16 una novità con le marionette Lupi.

Alla rassegna fiorentina degli Stabili

Cinquanta attori invadono la scena

servizio particolare

Firenze, giovedì sera.

Nei spettacoli, in rappresentanza di altrettante [illegible] europei, si alterneranno, per tutto il mese d'aprile, sul palcoscenico fiorentino della « Pergola », come ogni anno, nel corso della Rassegna internazionale dei Teatri Stabili. Il Festival che ben a ragione può definirsi la più significativa manifestazione italiana del teatro di prosa.

Il « via » lo hanno dato ieri i tedeschi del «Württembergische Staatstheater» di Stoccarda, con un'attesissima « novità » di Tankred Dorst: « Toller », regia del « brechtiano » Peter Palitzsch, scene e costumi del « rivoluzionario » Wilfried Minks.

Generoso e intriso d'utopia, sognatore o acceso parlatore, affascinante figura d'eroe e d'istrione, Ernst Toller, protagonista del dramma, fu uno dei più accesi e vigorosi drammaturghi espressionisti, autore, fra l'altro di « *Hoppla, noi viviamo* » e allestito da Strehler e di quell'« *Uomo-massa* » diretto con successo quest'anno da Guicciardini. Questa singolare figura di poeta, Dorst l'ha messa al centro del suo dramma, ambientato a Monaco di Baviera durante la rivoluzione spartachista dell'aprile 1919, che diede un brutto colpo al governo del Reich, ma che fu soffocata nel sangue dall'intervento delle Forze Armate giunte da Berlino.

Molti capi rivoluzionari vennero fucilati. Toller si busò cinque anni di fortezza: si rifugiò, poi, in America, in esilio, e lì, anni dopo, si toglierà la vita, al muoversi delle truppe naziste in Europa. Non si pensi però, di [illegible] a una simile documentazione, fedele e scrupolosa, a un esempio di « teatro-cronaca », di « teatro-documento », alla Weiss o alla Hochhuth, « *Dorst* — ci assicura il regista Palitzsch — *ne ha tratto un singolare dramma ideologico sui rapporti fra Intellettuale e Società, fra Utopia e Politica, fra morale borghese e morale rivoluzionaria. Toller non vuole che la rivoluzione sia macchiata di sang

gli alberghi di
CHAMPOLUC

Alpi Rosa Tel. 97.135
Anna Maria » 97.128
Favre » 97.131
Moderno » 97.132
Monte Cervino » 97.134
Testa Grigia » 97.215

A PERIASC:
Monte Rosa Tel. 97.635
Chalet della Pineta » 97.633

CHAMPOLUC
VALLE D'AOSTA

da Milano km 170, dei quali km 142 di autostrada sino a Verrès

da Torino km 100, dei quali km 72 di autostrada sino a Verrès

impianti:

FUNIVIA DEL CREST
da m. 1580 a m. 2000 - 24 cabine a quattro posti, portata 400 persone/ora

SEGGIOVIA ALPE OSTAFA
da m. 2000 a m. 2448 - utilizzabile con gli sci ai piedi, seggiole biposto, durata percorso minuti 10, portata 780 persone/ora

SCIOVIA CREFOURNÉ
dislivello metri 80, portata 370 persone/ora

SCIOVIA FONTANEY
dislivello metri 40, portata 600 persone/ora

Sviluppo piste: Km OTTO su fondo erboso

Nemmeno il "boom,, invernale ha mutato caratteristiche che datano da anni

Champoluc, la valle di famiglia

Grandioso progetto funiviario per arrivare al Quintino Sella

La Valle di Ayas soltanto da pochi anni si è inserita fra le stazioni invernali valdostane di maggior prestigio. Tradizionalmente conosciuta come una valle riservata ed austera, ha mantenuto nel tempo sviluppo turistico invernale, quel carattere accogliente e familiare che l'hanno sempre distinta e che ne fanno tuttora una delle valli valdostane più frequentate. Gli impianti recenti di risalita sono strategicamente distribuiti sui due versanti dell'ampio bacino terminale dove si trovano zone naturalmente predisposte alla pratica dello sci. Precisamente le zone del Crest e di Antagnod.

Al Crest si sale con una veloce cabinovia che in meno di 7 minuti supera i 500 metri di dislivello che separano la località dal capoluogo. Dalla stazione di arrivo della cabinovia prende il via una moderna seggiovia biposto che permette di raggiungere le zone alte della conca poco sotto il Colle Saroma. Si offrono così all'appassionato sciatore vastissimi campi perfettamente innevati. Due skilifts al Crest completano la attrezzatura favorendo la pratica dello sci anche ai meno capaci e gli direttissimi che possono « rinsalare » in piena sicurezza. Le attrezzature del Crest non si esauriscono con gli impianti ma si completano grazie a un efficiente e caratteristico servizio alberghiero e di « tavola calda » dove è possibile gustare i tradizionali piatti valdostani, con modica spesa, e cucinati in modo perfetto. Spesso l'attrattiva della buona tavola contende alle piste numerosi potenziali « campioni ».

La "terrazza,, di Antagnod

La conca di Antagnod conosciuta come una tra le più belle « terrazze » valdostane, ricca di vasti ripiani e ondulate conche macchiettate da gruppi di abetaie, sviluppa i suoi tre skilifts (di cui uno gigante) sugli ondulati dossi sottostanti l'alpe Vascocia dando accesso a larghe piste battute adatte a tutti gli sciatori. Agli impianti del Crest e di Antagnod si affiancheranno, in un prossimo futuro quelli attualmente in progetto che dal piccolo villaggio di Saint Jacques saliranno, con una rete funiviaria grandiosa, alla Gobba di Rollin, al Colle della Bettaforca e, successivamente, sino alla Cappana Quintino Sella ad oltre 3500 metri di quota. Si tratta di un progetto veramente grandioso che richiederà la realizzazione di numerose infrastrutture quali: alberghi, servizi turistici, strade con un risultato altamente positivo per l'economia di diverse vallate.

Con tali impianti sarà infatti possibile sciare dal Plateau Rosa (terminale della Valtournanche) al Col d'Olen (valle di Ayas), alla Bettaforca (valle del Lys) passando da una valle all'altra, da una pista in alta quota ad una al fondo valle, con un minimo dispendio di tempo e senza preoccuparsi se la macchina è stata parcheggiata a Cervinia, a Champoluc o a Gressoney oppure ad Ayas. Gli appassionati della neve avranno a disposizione un carosello di impianti ed una varietà di piste battute unici in Europa.

La costruzione di questa rete funiviaria presuppone però una stretta osservanza dei valori e delle bellezze naturali e paesaggistiche troppo spesso irrimediabilmente compromesse in altre vallate. La montagna è una tra le più belle attrattive che la natura offra all'uomo ed è giusto che sia possibile ad un maggior numero di persone avvicinarla. Non tutti sono alpinisti o sciatori d'alta classe ma è anche doveroso che vengano salvaguardate le caratteristiche naturali dell'ambiente alpino. Auguriamoci che questi impianti divengano non solo un esempio di ardita architettura ma soprattutto, di come si possa costruire e tirare fili in montagna senza rovinare tutto.

Chi frequenta d'inverno la Valle di Ayas trova, oltre alla perfetta attrezzatura ricettiva, una esemplare organizzazione turistica di cui la scuola di sci è uno dei punti di forza. E' composta da maestri esperti quali Colli e Prachey affiancati da numerosi collaboratori che rispondono ai nomi di Commod, Dondeynaz, Gallifard, Favre. Inoltre per chi ama sciare fuori dalle piste battute, gli uomini della scuola, tutti provetti alpinisti, hanno approntato diversi itinerari primaverili fra i più interessanti dalle intera Vallée. E a questo proposito suggeriamo agli appassionati sciatori-alpinisti di percorrere i tracciati che salgono al Colle della Bettaforca, al Lago Perrin, al Colle Vascocia e altri che ci proponiamo di indicare nel corso dei nostri itinerari settimanali.

Questa è la Valle di Ayas, bellissima e incomparabile zona delle Alpi valdostane dominata dalle superbe vette del Monte Rosa.

Andrea Mellano

Sarà lunga 17 chilometri la circonvallazione di Pinerolo

La circonvallazione di Pinerolo è stata appaltata. Sarà realizzata dall'Anas con il contributo della provincia di Torino e della Città di Pinerolo. La nuova strada comincerà al chilometro 31 della statale 23. La sua lunghezza, compresi gli svincoli di collegamento con le strade per Saluzzo-Cuneo ed Avigliana-Susa, è di oltre 17 chilometri. L'arteria ricongiungerà nell'attuale statale del Sestriere al km 41.

Ecco l'Iso-volante

Un motore in più per muoversi sulla neve

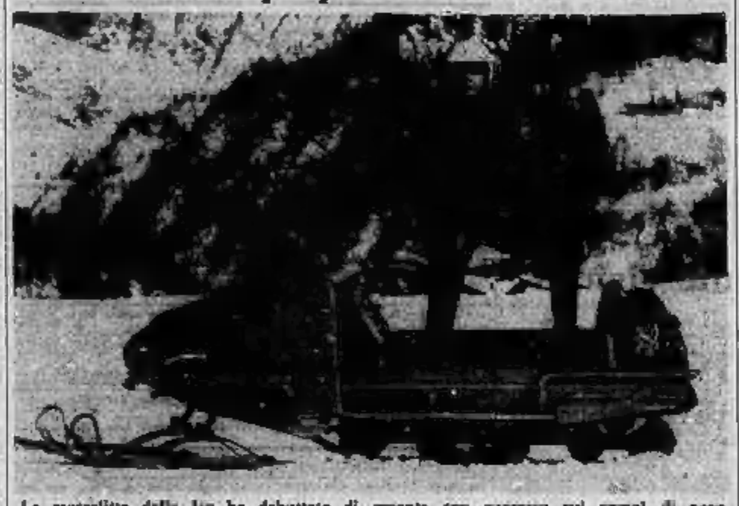

La motoslitta della Iso ha debuttato di recente con successo sui campi di neve

Nelle vallate alpine non se ne sono ancora visti molti. Quei pochi che ci sono però sono riusciti subito simpatici a tutti, anche ai più intransigenti amanti della montagna che vorrebbero vederla dai campi di neve qualsiasi rumore meccanico. Sono: gatti delle nevi, non quelli strettamente necessari alle stazioni di sport invernali per battere le piste o trasportare materiale, ma quelle motoslitte che servono per diporto, per divertimento, o in qualche occasione, per trasporto di persone, quando non è possibile usare altri mezzi. Per chi vuole rimanere motorizzato ad ogni costo, quando automobili, fuoristrada ed altri mezzi non sono utilizzabili per la neve, non resta che quel piccolo e maneggevole mezzo cingolato che è la motoslitta.

Quello che presentiamo nella foto è prodotto dalla Iso, industria specializzata nella costruzione di vetture da gran turismo che si è dedicata da qualche tempo, in grande stile alla produzione di veicoli per la neve. Il « Flying Iso », così è stato chiamato questo piccolo « gatto » è uno dei più moderni mezzi di questo genere. Adotta un motore Sachs, monocilindrico a due tempi di 340 cmc, raffreddato ad aria, con avviamento a strappo di serie, o elettrico a richiesta. E' lungo, pattini inclusi 279 cm, largo 84 e pesa 172 chilogrammi. Le sue prestazioni sono sorprendenti: oltre 70 chilometri orari in pianura (con rapporti diversi può raggiungere anche gli 80) e può superare una pendenza anche superiore al 40 per cento. Consuma miscela (il serbatoio ne contiene 24 litri) ed i suoi cingoli in acciaio possono sopportare temperature artiche, anche 45° sotto zero.

La carenatura anteriore è in fibra di vetro e sul sedile possono prendere posto due persone. La trasmissione è automatica con velocità variabile, azionata dall'acceleratore, che, se staccato, pone automaticamente il veicolo in folle. Facile e sicuro da guidare con il manubrio di tipo simile a quello di una motocicletta, questo mezzo può dare veramente delle sensazioni nuove. Ci si può rilassare, andando tranquillamente a spasso per le nevi.

La neve abbondante dappertutto

Da molto tempo non si registravano precipitazioni nevose abbondanti come quest'anno e tanto avanzate nella stagione. Le condizioni atmosferiche sino ad ora non sono state troppo favorevoli: vento e neve hanno disturbato le vacanze ed i weekend dei turisti ma in compenso in tutte le località alpine le piste sono ricoperte di uno strato di neve tanto consistente da far prevedere un prolungarsi della attività degli impianti di risalita e degli alberghi sino a maggio avanzato.

Per questi giorni le previsioni meteorologiche indicano nuvoloso con cielo coperto su tutto l'arco alpino

PROVINCIA DI TORINO: Ala di Stura 60, Balme 50-120, Bardonecchia 10-150, Meleast 70-80; Cesana-Claviere 60-160, Chiomonte 30-90; Giaveno 50, Gravere-Pian Gelassa 40-90, Locana 70-90, Oulx-Beaulard 50-170, Pragelato 40-80, Praly 30-50, Sauze d'Oulx 50-130, Sestriere 120, Usseglio 40-80.

PROVINCIA DI CUNEO: Artesina 80-100, Bagni di Vinadio 110, Briga Alta 30-80, Canosio 40, Chiusa Pesio 50, Crissolo 30-50, Frabosa 10-60, Limone 90-150, Lurisia 70-100, Pontechianale 30-50, Prato Nevoso 110-130, Roburent 50-70, Viola St. Grée 80-130, Valle del Casteri 80-200, Vernante 50.

PROVINCIA DI NOVARA: Alpe Devero 160, Rannio 90, Formazza 100-150, Macugnaga 60-200, Piana di Val Vigezzo 150.

PROVINCIA DI VERCELLI: Alagna 60-200, Alpe di Mera 30, Bielmonte 60-80, Oropa 50-120.

PROVINCIA DI IMPERIA: Monesi 80-150.

VALLE D'AOSTA: Ayas Champoluc 40-80, Breuil-Cervinia 200-250, Cogne 40-80, Courmayeur 50-170, Gressoney la Trinité 75-130, Gressoney St. Jean 50-110, La Thuile 110-350, Pila 60-130.

Sabato e domenica i campionati italiani

Con i "cittadini,, al Sestriere

L'ex-azzurra Patrizia Medail tornerà in gara a Sestriere?

Concludesi la stagione dei grandi concorsi internazionali, assegnati i titoli azzolati, l'interesse di appassionati ed atleti passa ai campionati di categoria. Una delle manifestazioni più attese è quella che si svolgerà sabato e domenica prossimi al Sestriere: il Gran Premio l'Oreal valevole quale campionato italiano individuale cittadini. Le prove in programma sono quelle di slalom gigante e speciale.

Lo Ski Club Sestriere che fornisce la collaborazione tecnica al comitato organizzatore ha già fatto approntare tre percorsi di gigante e due di speciale sulle pendici del Fraiteve. L'eccezionale innevamento di quest'anno (ancora ieri si sono avute precipitazioni al Colle) ha fatto in maniera che si ritornasse, in un certo senso, alle origini. Per la prima volta dopo quindici anni si disputa sulle pendici di questa montagna una gara importante.

I partecipanti al campionato dovrebbero essere circa 150 (non sono ancora pervenute tutte le iscrizioni) iscritti dai vari comitati sciatori. Vengono considerati « cittadini » soltanto quegli sciatori che rispondano a determinati requisiti, secondo i regolamenti della FISI. Debbono essere cittadini veri, cioè non abitare in una città a oltre 500 metri di altitudine, avere la residenza nel comune da almeno 3 anni, nei due anni precedenti alla gara non bisogna aver svolto alcuna attività nel settore a carattere professionale, né essere stati convocati nelle rappresentative nazionali.

Queste restrizioni dovrebbero portare alla ribalta i veri dilettanti dello sci, anche se fra gli iscritti figureranno senz'altro alcuni fra i migliori e più promettenti atleti. E' probabile il ritorno alle gare di Patrizia Medail che è stata una delle più valenti sciatrici azzurre. In campo maschile, la possibile presenza di Dario Reguto, reduce dai brillanti risultati delle Universiadi, dovrebbe essere sufficiente a garantire il successo tecnico della manifestazione, tanto più che saranno in molti a voler contendere l'ambito titolo allo sciatore d'Ivrea.

Cristiano Chiavegato

altra neve, altro sci in Val d'Aosta

AYAS
VALLE D'AOSTA
Antagnod-Champoluc
Periasc - St. Jacques
ESTATE - INVERNO

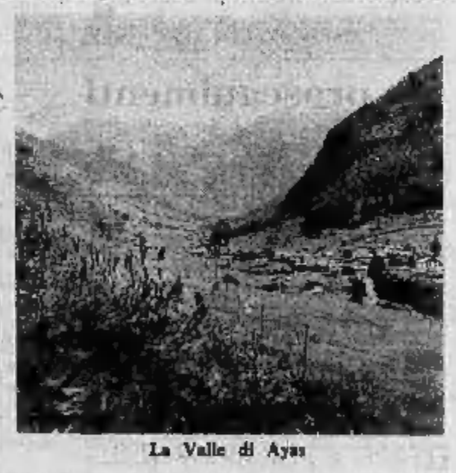

La Valle di Ayas

Da anni rinomata località turistica estiva, per la bellezza della valle coronata da fitte pinete e per l'ottimo clima; centro di innumerevoli e varie passeggiate nei boschi e sugli alti pascoli - I villaggi di Lignod, Magneaz, Bisous, Mandriou, Blanchard, Champlan, Crest, Mascognaz, Cuneaz, Pilaz, Corbet, Meytère e Fiery punteggiano la zona di tranquille, intatte oasi di vita montanara - Punto di partenza per escursioni d'alta montagna di ogni grado di difficoltà su roccia e ghiaccio - Numerosi impianti di risalita distribuiti nei rinomati centri di Champoluc, Antagnod, St-Jacques e Periasc, offrono nella stagione invernale una grande varietà di piste di discesa in sci - La conformazione della valle offre splendidi itinerari per gite sciistiche primaverili - 23 alberghi e pensioni - 500 appartamenti - Chalet e ville da affittare - Farmacia - Ambulatorio medico - Centro traumatologico - Banca - Tennis - Pattinaggio - Minigolf - Bocce - Pesca sportiva - Società Guide - Scuola di sci - Collegamenti radiofonici diretti con rifugi sul Monte Rosa - 27 km dal casello autostradale di Verrès - 105 km da Torino - 142 km da Milano - Servizi di pullman diretti per Torino, Milano e Genova.

Per informazioni:
AZIENDA AUTONOMA DI SOGGIORNO DI AYAS CHAMPOLUC - tel. 97.113

Il rilancio della vallata più vicina alle grandi città

Gressoney proiettata nel futuro

Il "festival della montagna,, per animare la prossima stagione estiva

Il leggendario "Mezzalama,,

Gressoney cambia strada e imbocca quella del turismo moderno, dopo essere rimasta per anni (forse qualcuno di troppo) ferma ad uno schema tradizionale che accettava il visitatore con simpatia, certamente non faceva nulla per attirarlo di più...

Al momento i due centri di La Trinité e St-Jean sono dotati di un'attrezzatura tecnica discreta, nella seggiovia di Weissmatten, corredata di un paio di skilifts per i principianti, seggiovia di Punta Jolanda e nella cabinovia del Lago dei Gabiet e relative sciovie. Soltanto l'impianto di Punta Jolanda svolge la propria attività con problemi. A St-Jean la seggiovia di Weissmatten e serie di intoppi tecnici e burocratici ha girato tutto l'inverno, mentre per quel che riguarda la cabinovia il guaio è dalla mancata ultimazione dell'opera. L'impianto denominato del Col d'Olen, arrivare fino a questa metà per pienamente valido, rinunciando magari al prestigio di un nuovo tronco funiviario e rinlegando agli skilifts.

Cercando di risolvere quant'è necessario, da oltre per sviluppare quell'azione promozionale più si accentuava all'inizio. Di qui un intenso programma di manifestazioni che dovrebbero succedersi attorno alla vallata intera. In agosto si svolgerà il "Festival della montagna,, poi nell'inverno il campionato sciistico per i giornalisti collegato al più interessante premio giornalistico, i campionati italiani assoluti di fondo, e in maggio la prima edizione della nuova serie del "Trofeo Mezzalama,,

Questa gara è conosciuta in tutto il mondo anche se dalla disputa dell'ultima edizione sono passati ormai più di trent'anni: proprio nel '37 a questo fantastico *raid* parteciparono squadre di venti nazioni europee e patrigna, il percorso prende la via dalla Valtournanche, le Cime Bianche scende sul Pian di Verra in Val d'Ayas, risale al Castoro, scende alla capanna Quintino Sella, per rimontare al Naso del Lyskamm, e di qui concludersi per il Col del Lys e la Capanna Gnifetti a Gressoney. Proprio l'itinerario che gli impianti sciistici previsti a cavallo tra la Val d'Ayas e la Valle del Lys sarà in lontano futuro portata a tutti.

Giorgio Viglino

La neve è abbondante dappertutto e permette di sciare sui tracciati utilizzati nell'inverno

Una scelta per Champorcher

Un'area vergine tutta da sfruttare

Champorcher è giunta a un bivio. Deve scegliersi la dimensione più dopo compiuto il primo passo turismo invernale la costruzione impianti meccanici di cabinovia e uno skilift costituiscono momento il potenziale sciistico del piccolo centro e parecchie perplessità circa il modo di previsto ampliamento e sui tempi relativi.

Champorcher è alla testata della vallata omonima, a pertanto punto massimo cui la strada regionale raggiunge. Oltre ad essa al disopra della bastionata di rocce che vicino il centro abitato sfocia la magnifica conca un «paradiso» riservato per ora agli amanti dello sci-alpinismo. Dal Lavis dove giunge il primo tronco della il bivio Donnaz è breve e può essere presto assai prima portati a termine i lavori per il prolungamento strada previsti dall'amministrazione valle.

Nel prossimo dovrebbero entrare in azione anche i cantieri per l'ampliamento della strada d'accesso alla valle che presenta qualche tratto piuttosto primi tornanti all'uscita dell'abitato di Hard.

In definitiva Champorcher ha tutto to si possa desiderare per debutto, ma dipende ora dai operatori economici indirizzarne lo sviluppo secondo il migliore. L'autostrada Torino e la rende, insieme la vallata Lys, adatta per lo sci metropolitano, quello più e maggiormente espansione.

Con una squadra torinese

Per i medici "mondiale,, a Val d'Isère

I medici di tutto il mondo convengono a Val d'Isère per disputare il primo campionato riservato. L'iniziativa presa dalla stazione invernale francese di riunire le categorie più rappresentative per far disputare ai loro componenti delle sciistiche riscosso finora successo indiscusso. Si sono già cimentati architetti, avvocati, uomini politici e ora la volta dei sanitari.

Il campionato dei medici ha trovato in Italia e Torino parte una squadra aggerrita in rappresentanza clinica medicho universitarie composta da due corridori Maria Rocela e Soldani, e due ottimi sciatori Franco e Gigi Altri piemontesi si aggiungeranno probabilmente spedizione facilitati anche che le prove aperto fino a

Il programma prevede la disputa uno ciale nella giornata e un «gigante» nella mattinata domenica. adesioni giunte al Club Sports Val d'Isère superano le duecento unità.

Val d'Aosta

Le Aziende Autonome si associano

Per la prima volta, nelle Alpi occidentali, le autonome di soggiorno di diverse località turistiche si sono associate, allo scopo di svolgere un programma di lavoro di gruppo, di scambiarsi informazioni e soprattutto di organizzare un piano armonico sviluppo per il futuro. Le «Aziende» che sono collegate quelle della Valle d'Aosta che, dopo diversi contatti, hanno voluto riunirsi in un unico organismo farà capo all'Associazione italiana aziende a Roma. Fanno parte del gruppo Courmayeur, Cogne, Aosta, Saint-Vincent, Valtournanche, Cervinia-Breuil, Brusson, Ayas-Champoluc, Gressoney-Monterosa.

I dirigenti delle diverse Aziende, riuniti a sotto la presidenza del commendator Fiore in rappresentanza dell'Associazione nazionale, hanno provveduto ad eleggere i quadri del presidente è stato nominato Romano Cugnetto di Gressoney, vice-presidente René Willien di Aosta. La sede legale sarà quella del presidente ma è implicito che la maggiore attività verrà svolta nel maggiore centro sciistico. L'associazione avrà il suo rappresentante permanente a Roma ed avrà anche un bollettino informativo in veste particolarmente ricca e completa (probabilmente trimestrale) che sensibilizzerà gli operatori economici

Il colle domina l'intero solco del torrente Lys

Una gita piacevole alla Bettaforca

L'alta Valle di Gressoney, chiusa alla sommità dall'imponente bastionata del Monte Rosa, si allarga entrambi i versanti in ampie zone terrazzate costituiscono ottimi terreni sciistici. La parte sinistra, quella che sale al Col d'Olen, è ormai quasi interamente interessata allo sviluppo dei mezzi meccanici di risalita che, si spera entro pochi anni, dovrebbero mettere a disposizione l'intero massiccio collegando così, con un grandioso carosello di impianti, Valle di Gressoney con quella Alagna. La parte destra della Valle, invece, non è ancora stata oggetto di sfruttamento meccanizzato e presenta infatti il fascino della solitaria e grandiosa

Tra le numerose e belle escursioni sciistiche che si possono compiere su questo versante, una è considerata classica per eccellenza: la gita al Colle della Bettaforca, notissima che mette in comunicazione le valli del Lys e d'Ayas. Questa gita non presenta particolari difficoltà di percorso; richiede però ottime condizioni di tempo e neve ben assestata. La parte inferiore infatti è costituita da ripidi pendii coperti da un rado laricelo dominati da alti rocciosi. Il tratto superiore, invece è un magnifico quarzi di ripiani e valloncelli che salgono con moderata pendenza sino al colle.

Dal villaggio di Cleval, dove termina la strada sabbia aperta anche in questa stagione, attraversato il ponticello sul Lys, si sulire nel bosco guadagnando rapidamente quota. Sfruttando dei piccoli avvallamenti dove la pendenza è minore, dirigiamoci sinistra in direzione sato dosso di S. Anna, famoso balcone panoramico sulla Valle. Dai casolari alpe, piegando gradatamente verso risalgono una via, i dossi e la sino nei pressi del Colle potremo raggiungere gli sci ai superando un breve ma ripido pendio.

Colle, inclelli gli sci, possalire di un tondeggiante dosso sul s'apre alla vista un vastissimo vette e ghiacciai dominati dalle cime possenti del Cervino e del Monte Rosa.

Tornati al Colle e ripresi gli sci scendiamo lungo tracce salita e sino a S. Anna potremo scegliere percorso a piacere. Da S. Anna, di solito, il passaggio scende sulla destra tagliando il ripido pendio che sovrasta i casolari di Biel. Attualmente, però, le condizioni di non sono molto sicura la più prudente scendere seguendo stesse tracce della salita. Il carattere della gita è essenzialmente sciistico e quindi non è necessario

GRESSONEY
Monte Rosa
C.P. 11020 PREFISSO TELEF. 0125

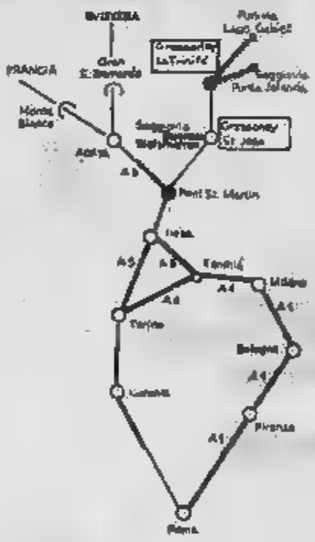

ELENCO IMPIANTI DI RISALITA

Funivia COL D'OLEN	Dist. 609 Tel. 86.140	Lungh.	
Segg. Monte ROSA	Dist. 612 Tel. 86.128	Lungh.	1350
» WEISSMATTEN	Dist. 680 Tel. 85.127	Lungh.	1980
Skilift ROULKEN	Dist. 90	Lungh.	464
» SONNE	» 75	»	383
» BEDEMIE	» 170	»	660
» BABY (EDELBODEN)	»	»	190
» MORGENROT	» 134	»	482
» BABY (BEDEMIE)	» 40	»	150
» CASTORE	» 92	»	440
» POLLUCE	» 65	»	310
» BABY (GABIET)	» 40	»	150

ELENCO ALBERGHI E PENSIONI

GRESSONEY LA TRINITE - ALTIT. MT. 1637

2ª Albergo BUSCA THEDI	Capoluogo	Tel. 86.136
2ª RESIDENCE HOTEL	Capoluogo	Tel. 86.149
3ª Albergo CASTORE	Capoluogo	Tel. 86.131
3ª Albergo DUFOUR	Seggiovia	Tel. 86.139
3ª Albergo GRIZZETTI	Capoluogo	Tel. 86.138
3ª Sporthôtel IOLANDA	Seggiovia	Tel. 86.132
4ª Albergo GABIET	Gabiet	
— Locanda MONTEROSA	Capoluogo	Tel. 86.120
— Locanda CIMAVALLE	Anderbett	Tel. 86.106

GRESSONEY S. JEAN - ALTIT. MT. 1385

2ª Hotel WEISSMATTEN		Tel. 85.180
3ª Albergo ARGENTINA	Valdobbia	Tel. 85.156
3ª Albergo LYSKAMM	Capoluogo	Tel. 85.128
3ª Albergo PRINCIPE	Capoluogo	Tel. 85.117
3ª Albergo RODODENDRO	Schnacke	Tel. 85.206
4ª Albergo DRESALWALD	Dresal	Tel. 85.149
4ª Albergo GENZIANELLA	Seggiovia	Tel. 85.178
4ª Albergo MIRAVALLE	Miravalle	Tel. 85.162
4ª Albergo ALPINE	Capoluogo	
II Pensione BEAU-SITE	Capoluogo	Tel. 85.167
II Pensione CAPANNELLA	Chemontal	Tel. 85.123
3ª Pensione FAMIGLIA	C	
3ª Pensione FLORA ALPINA	Seggiovia	Tel. 85.179
Ist. ALPINO SVIZZERO per bambini da 3 a 12 anni	Capoluogo	85.121
3ª Pensione MIRAMONTI	Capoluogo	Tel. 85.136
3ª Pensione PARADISO	Seggiovia	Tel. 85.122
— Loc. MIRAVALLE Gest. Guarino	Seggiovia Miravalle	Tel. 85.122 Tel. 85.162

Per informazioni:
Azienda Autonoma Soggiorno e Turismo
Telefono (0125) 85.185, 86.143

Hotel WEISSMATTEN
GRESSONEY ST. JEAN - (Valle d'Aosta)
Tel. (0125) - 85.180

bagni - Hall - pranzo - American Taverna - Sala TV - Soggiorno incantevole - Cucina tipica - Campi da tennis - Equitazione - Sport invernali - Settimane bianche - Pattinaggio - Scuola di sci.

Partenza della Seggiovia Weissmatten incorporata nel complesso alberghiero.

Hotel Busca Thedy
GRESSONEY LA TRINITÉ

Confortevole e cordiale ospitalità alpestre. Rimodernato, rinnovato, nuova ala Thedy, 120 camere, bagni, 2 hall, sale pranzo, 2 sale soggiorno, 2 bar. Sala convegni. Televisione. Sala gioco bambini. Sala danze. Garage. 3 tennis. Grande parco. Giardino. Prateria. Equitazione. Caccia. Pesca. Gite. Ascensioni sul Rosa. Sport invernali. Settimane bianche. Funivie, seggiovie, skilifts. Pattinaggio. Scuola sci.

Per informazioni telefonare (0125) 86.136.

David Sport

del campione italiano di sci
David Davide

GRESSONEY - LA TRINITE' - mt. 1637
Tel. 0125 - 86.124 - VALLE D'AOSTA

Pensione Ristorante
GRIZZETTI
Specialità locali

Gressoney - La Trinité - Telefono: (0125) 86.138

Champorcher

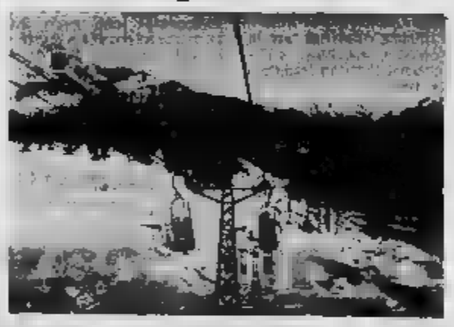

La VALLE di CHAMPORCHER è delle poche che possa offrire al Turista paesaggi incantevoli, viste meravigliose e quasi selvagge, il tutto coronato ancora da una architettura tipicamente valdostana.
Ed è per questo che è meta di turisti e villeggianti che sono accolti con ogni confort negli

ALBERGHI

3° **CHAMPORCHER**
Parruchon E.
Capoluogo - Telefono 87.110

4° **MONT GLACIER**
Brun G.
Rafort - Telefono 87.113

4° **CASTELLO**
di Jacquement A.
Capoluogo - Telefono

4° **CHARDONEY**
di Costabloz A.
Fr. Chardoney - Telefono 87.115

4° **MONT BLANC**
di Savin M.
Fr. Mont Blanc - Telefono 87.114

4° **MELLIER**
di Baudin R.
Fr. Mellier - Telefono 87.105

4° **BEAU SÉJOUR**
di Danna E.
Fr. Loré - Telefono 87.122

4° **PETIT ROSIER**
di Brun L.
Fr. Petit Rosier - Telefono 87.127

Pens. **FRANCHINI**
di Franchini A.
Fr. Sallaret - Telefono 87.104

4° **DONDENA**
di Perruchon
Dondena - Stagionale

4° **LA TRUMBA**
di Brun Francesco
Capoluogo - Telefono 87.115

E per di allegria:
TAVERNETTA «LA TRUMBA D'OR»

PRO LOCO - (11020)

donne confidenziale

A braccia coperte

Le maniche tornano al ruolo di protagoniste

[illegible] che i pantaloni, più ancora [illegible] lunghezze maxi o midi dalle gonne e dagli abiti, le [illegible] protagoniste della moda d'oggi sono le maniche. Maniche impetuose, scabrosità e vampirosche, sempre, comunque, con attaccatura alta e rigonfia su spalle minimizzate.

Perché braccia così enfatiche, anche in [illegible] insignificanti?

Per il gusto del travestimento, [illegible] del proprio perso[illegible], perché solo adesso si [illegible] imparando a muovere [illegible] braccia, [illegible] pose a «ma l'amor mio non muore» e [illegible] gesti [illegible]chi di sottintesi. Le [illegible] stanno diventando ciò che per tanto [illegible] hanno significato [illegible] gambe.

Da sinistra a destra nel disegno: 1) le maniche a «mongolfiera» di Balestra: un palloncino trasparente su abito [illegible] in silice bianco; 2) [illegible] maniera «anno 1903», rigonfie sull'alto polsino percorso [illegible] una [illegible] di bottoni, al collo un collarino [illegible] tessuto [illegible] quello della nonna; 3) la «manica inglese», in [illegible] sintetico, così molle, così languida [illegible] anche lunghissima e nasconde quasi tutta la mano; 4) la «manica medioevale» [illegible], [illegible] tre pezzi [illegible] [illegible] incuneano a fumbli.

I tessuti a linea grafica

Nei tessuti che fanno «moda di primavera» [illegible] tinua a prevalere la [illegible] grafica. [illegible] segreto di bellezza [illegible] nell'intrigo [illegible] tra[illegible] fili sottili e nervosi si [illegible] [illegible] trame corpose. L'effetto, un gradevole [illegible] chiaroscurato, un microscopico sfarfallio che vibra ai passaggi di luce. Il colore, infatti, non è più [illegible] protagonista della moda. [illegible] predilìgono i colori [illegible] colore, o decisamente chiari o decisamente scuri (scomparsi i toni pastello che, soli, permettono [illegible] [illegible] elaborata architettura di fondo).

Interessanti le rigature a «contrappunto» e a [illegible] «pettina» tono su tono e la rigatura a «piuma» per la sera [illegible] da [illegible] negligé Zegna e dove l'ispirazione [illegible] ornati dell'art déco» appare chiara.

[illegible] i tessuti [illegible] resti» e «divisionisti» [illegible] [illegible], mohair [illegible] Modesto Bertotto a trama quasi impalpabile. Disegni classici ma miniaturizzati e [illegible] con una tecnica «puntinista» che li rende come sfocati e tremolanti. Anche Carruti è per le mo[illegible] ricercate oltre che [illegible] la [illegible] assoluta. «If» si chiama l'ultimo impalpabile [illegible].

Per [illegible] si è usata la lana più sottile che offre il mercato (15 micron) e [illegible] il praticissimo «Topper» in trevira, [illegible] risultato del [illegible] tra le due magrissime superfici, un foulard estremamente sottile (240 grammi soltanto) che però ha l'aspetto elegante e corposo del pettinato. Per discorso un firmamento di mini stelle grandi [illegible] chè di spillo.

Infine, ecco un altro nome-novità, il [illegible] tessuto «coriandolo», un filato su[illegible] spruzzato [illegible] pluminetti [illegible] cipria in rilievo grandi come [illegible] pisello. Nel [illegible], i moralisti notosi definiro[illegible] le stoffe troppo elaborate «concupiscentia [illegible]lorum». Forse lo farebbero anche adesso.

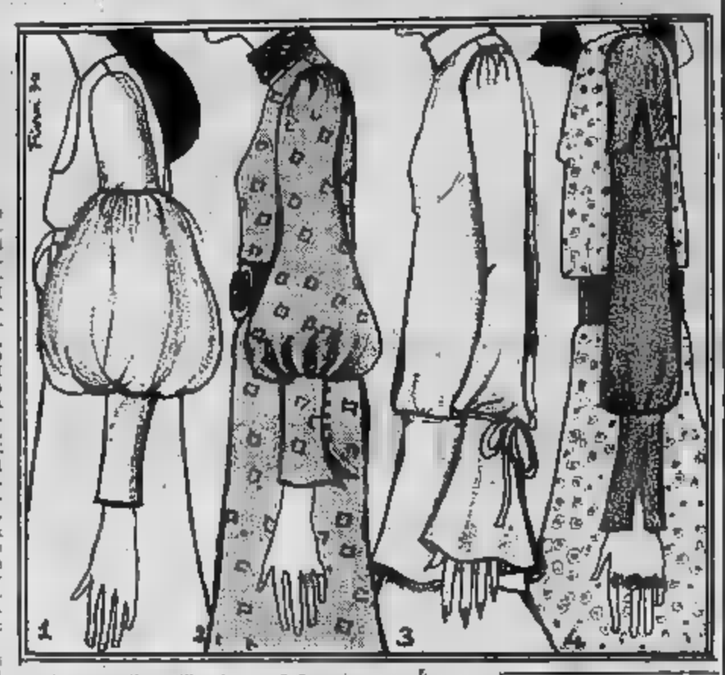

ricetta del giorno

Filetti di pollo all'albese

Disossare e tagliare a filetti sottili la polpa di un pollo lessato e, dopo averla lasciata raffreddare, sistemarli nel piatto di portata. Sopra vi andrà versata una salsa composta di olio d'oliva, sale, poca senapa, aglio, succo di limone e una puntina di pepe. Coprire infine a piacere con fette sottili di tartufo e servire con Dolcetta secco.

il medico della famiglia

Un naso nuovo

Un lettore scrive:

«In seguito [illegible] un incidente, il setto nasale [illegible] è rimasto deviato. [illegible] parla il problema estetico, che [illegible] preoccupa, ma penso che farei bene a farmi operare, perché la deviazione potrebbe danneggiarmi fisicamente».

— No: l'intervento chirurgico è necessario soltanto se il [illegible] provoca un'ostruzione dei condotti nasali, interferisce con la respirazione, oppure favorisce le infezioni.

* *

Il signor D. P. scrive:

«Ho notato che sul dorso di entrambe [illegible] mani mi [illegible] venute delle vene enormi, molto sporgenti. Quale può esserne la causa?».

— Vene che prominano sul dorso delle mani si trovano abbastanza frequentemente nelle persone [illegible] svolgono un'attività manuale pesante, oppure in individui magri che hanno [illegible] chissimo [illegible] grasso sotto [illegible] pelle. Non [illegible] tratta di [illegible] que [illegible] una malattia e lei [illegible] ha motivo di [illegible] parti[illegible] cosa.

* *

La signora N. S. scrive:

«Il mio nipotino di quattro anni soffre [illegible] fortissimi attacchi [illegible] mal [illegible] testa due volte al mese. Durante queste crisi diventa pallidissimo e piange dal dolore. Il medico dice che [illegible] tratta di emicrania [illegible] ha prescritto una medicina, che però finora [illegible] [illegible] [illegible] alcun risultato positivo. Non [illegible] dimenticate che [illegible] bimbo [illegible] quell'età abbia l'emicrania?».

— L'emicrania, purtroppo, può colpire [illegible] i bambini. Suo nipote, però, è veramente molto piccolo e [illegible] bene [illegible] venirlo visitato da [illegible] specialista e [illegible] [illegible] a fondo per determinare l'origine della crisi di mal [illegible] testa.

* *

Il signor [illegible] G. domanda:

«Per quale motivo un uomo anziano può restare paralizzato [illegible] [illegible] ne?».

— Motivi [illegible] tanti; il più comune, forse, è un colpo apoplettico. Immagino, però, che se la [illegible] accaduta a lei, si [illegible] ad un medico per farsi visitare e curare.

Copyright «Il Giorno - Intrigo» per l'Italia «The Bridge Agency»

oggi festeggiamo

S. Emilio: Cleofe; S. Acacio.

[illegible] 9 aprile. Il Sole è sorto alle 6,26, tra[illegible] alle 18,33. La Luna si trova nel 3° giorno dopo il Novilunio.

Rubrica a cura di [illegible] Candolfi, [illegible] Luisella [illegible]

Centro - Fiabe

23 aprile giovedì

mattino

Mi telefonerà la Sig.ra Gentile

Tel. Ufficio [illegible]

pomeriggio Tutto il pomeriggio per provare l'Autobianchi A-111.

Dedicata ai giovani che desiderano correre in auto

Tanti "cavalli" nel cofano di una berlina per i rallies

La [illegible] 125 S» [illegible] della Fiat per le gare di regolarità [illegible]

Il Rallye dell'Isola d'Elba, [illegible] del campionato [illegible] piloti, ha dimostrato il primo grande successo di una vettura Fiat in una gara internazionale e, soprattutto, [illegible] limito una preziosa indicazione sulle possibilità dei modelli della Casa torinese in queste competizioni semimeccaniche. L'ordine di arrivo ai traguardi da solo: otto Fiat ai primi otto posti, dalle 124 S spider dei vincitori, Alcide Paganelli e «Nini» Russo (un equipaggio che ha le carte in regola per ottenere i traguardi più difficili) a Trombotto-Bossolo, alle 125 di Cacuzzo-Elsa[illegible], Biasini-Zanuccoli, Tacilla-Scabini, Sonda-Turri e Brunelo-Zanchetti [illegible] «Special» a [illegible] quella di Biasini), alle 124 berline [illegible] Gleber-Scalabrini.

E' vero che una decisione dei commissari sportivi ha eliminato dalla graduatoria le Lancia Fulvia 1600 HF di Barbasio e Maineccai, primi sul campo, e di Raiteri-Bernacchini (terzi), ma ciò nulla toglie alla splendida affermazione del gruppo dei clienti piloti della Fiat, al quale si è aggiunto Gleber con una 124 che non era certo uscita [illegible] da Mirafiori. In una gara che ha visto 58 partiti, 33 ritirati e soltanto 21 classificati, la Fiat giunta alla fine sono state 15, più una [illegible] nuovissima Autobianchi A 112.

Un risultato, questo, che vi presto ad alcune considerazioni. Prima di tutto, la seguente: la Fiat, decidendo di assistere sul piano tecnico i suoi clienti impegnati nel rallies, ha dato respiro agli stessi, allargando proporzionalmente il numero degli iscritti. Oggi, lo sappiamo tutti, i rallies sono divertenti, e non c'è macchina che non abbia bisogno più volte delle cure del meccanico e del pezzo di ricambio. Il «privato» non può preparare i servizi delle squadre «ufficiali» ed è destinato, [illegible] [illegible] a vincere, ma [illegible] a divertirsi. Invece, a poco a poco, la Fiat ha allestito un servizio assistenziale degno di quelli ideati dagli squadroni per la loro [illegible]. E le conseguenze si sono viste subito: ad ogni rallye, le macchine «made in Mirafiori» sono decine e decine. Gli unici che possono lamentarsi sono i sopracitati e i tecnici incaricati dell'assistenza: troppo gravi, perbacco.

Infine, una terza considerazione: la 125 S continua a dare prova di eccezionale affidabilità.

Come è noto, esse costa di listino un milione 525 mila lire, un prezzo piuttosto contenuto, che la mette a portata di mano di chi desidera fare qualche rallye. Rimanendo nel Gruppo 1 (riservato alle berline di grande serie), non occorre modificare l'auto e, quindi, spendere troppi soldi. Quando si sia fatto equilibrare e mettere a punto il motore, il più è compiuto. Lo scudo protettivo da applicare sotto la coppa (una lamiera non prodotta di serie dalla Fiat) si trova per 30-30 mila lire, il roll-bar, per 15-20 mila lire, gli accessori di confort (fodere anatomiche, tappetini, ecc.) per [illegible] 20.000, le cinghie di sicurezza e l'estintore 10.000.

La 125 S può anche passare in Gruppo 2, essere cioè elaborata per aumentare la prestazione. Nella versione normale, monta un quattro cilindri di 1608 cmc con 100 CV a 6200 giri/min; la coppia massima è di kgm 13,3 a 4000 giri/minuto. E' possibile raggiungere i 130 CV con la lucidatura della testata e dei condotti e con la modifica del carburatore e del diagramma degli assi a camme. Peso: 965 kg. I freni sono a disco, il cambio a 5 marce con i seguenti rapporti al ponte: 10,41, 7,40 e 6,43. Velocità: 175 km orari.

A nostro avviso, la 125 S potrebbe essere la vettura ideale per i rallies-maratona, tipo la Londra-Sidney o la Londra-Città del Messico. Quella alla 124 S, con qualche innovazione (un differenziale autobloccante) e qualche cavallo in più, potrebbe allacciarsi in campo internazionale, [illegible] [illegible] direttamente all'Elba.

Michele Fenu

Come va, quanto costa

L'assistenza Fiat, quindi, è stata determinante per la diffusione dei rallies, almeno in Italia. D'accordo, non tutti possono permettersi di spendere cifre come quelle spese da Cambiaso con gli assi, ma, almeno, hanno la possibilità di arrivare sino in fondo e di ricevere premi e soddisfazioni. Il gruppo dei clienti piloti, poi, ha messo in particolare risalto le doti delle 124 S spider e delle 125 Special. Soprattutto quest'ultima può essere considerata oggi la vettura di punta della Fiat nel rallies. La comoda berlina a 5 posti si è rivelata anche una sportiva di razza. Dotata di un motore già nervoso e resistente, ben equilibrata nella sua architettura, la 125 S continua a dare prova di eccezionale affidabilità.

Come è noto, esse costa di listino un milione 525 mila lire, un prezzo piuttosto contenuto, che la mette a portata di mano di chi desidera fare qualche rallye. Rimanendo nel Gruppo 1 (riservato alle berline di grande serie), non occorre modificare l'auto e, quindi, spendere troppi soldi. Quando si sia fatto equilibrare e mettere a punto il motore, il più è compiuto. Lo scudo protettivo da applicare sotto la coppa (una lamiera non prodotta di serie dalla Fiat) si trova per 30-30 mila lire, il roll-bar, per 15-20 mila lire, gli accessori di confort (fodere ana-

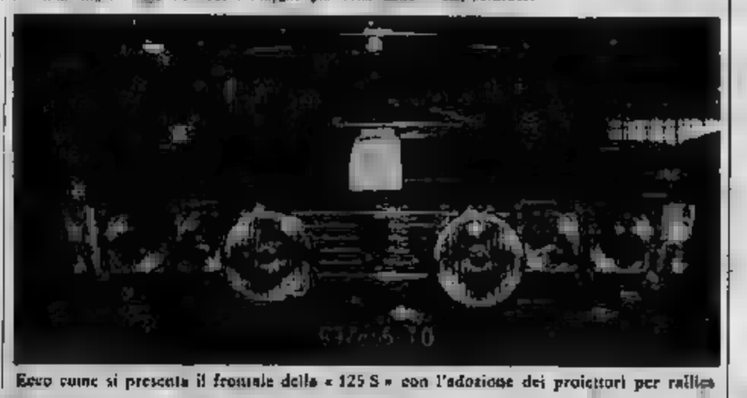

Ecco come si presenta il frontale della «125 S» con l'adozione dei proiettori per rallies

A sinistra, [illegible] speciali ripostigli con cerchi, estintore e roll-bar; a destra, la protezione in lamiera del pianale

Ma voi l'avete provata?
Ma avete cronometrato il suo sprint?
Ma l'avete [illegible] [illegible] a Bologna?
Ma [illegible] siete arrampicati [illegible] una salita cattiva?
Ma [illegible] "dipinto" quella curva famosa?
Ma sapete quanto [illegible] un'A 111?
Ve la diamo in prova per mezza giornata
[illegible] per voi
[illegible] nessuno di noi
A 111 vale la prova

Trazione anteriore
1438 cc.
[illegible] 70 cv [illegible]
Oltre 155 km/h.
4 freni a disco servo-assistiti

provA111 AUTOBIANCHI
presso tutti i concessionari

Organizzazione di zona

PIEMONTE
TORINO: FRANSCAR - C.so Vittorio Emanuele, 206 - tel. 758818
O.T.M.A. - C.so Spezia, [illegible] - tel. 674451/690773
RUSPA OFFICINE - C.so Vigevano, [illegible] - tel. [illegible]
ALESSANDRIA: AUTOFF [illegible] ANGELO - [illegible] Marengo, 4 - [illegible]
[illegible] TESTA [illegible] - Via S. Evasio, 17 - tel. [illegible]
BIELLA: F.LLI [illegible] & C. - Via [illegible]calle, 14 - tel. 23278
BORGOSESIA: ZAMARAUTO - C.so Vercelli, 139 - tel. 22225
CASALE MONF.: F.LLI PRETE - Viale Marezzo S. Michele, 2 - tel. 2954
CHIVASSO: FIORE GIANFRANCO - Stradale Torino, 45 G - tel. 912140
CUNEO: LUX AUTO - Via [illegible]ti, 37 - tel. 61526
DOMODOSSOLA: AUTOSPRINT - Via Giovanni [illegible]i, 6 - tel. 3083
IVREA: OZINO ERMANNO - Via Dora Baltea, 12 - tel. 3371
NOVARA: SILCAUTO - C.so Garibaldi, 3 - tel. 37300
NOVI LIGURE: LEARDI TEODORO - Via Mazzini, 51-53 - tel. 2105
VERCELLI: RONCAROLO LUIGI - C.so Fiume, 62-70 - tel. 61148
VAL D'AOSTA
[illegible]: [illegible] MARIO - [illegible] Carrel, 33 - [illegible]
LIGURIA
[illegible]A: DOLCI DR. CARLO - Via Granello, 79 - tel. 564414/551478
SUPERAUTO - Via Rivale, 5 R - tel. 583757/593758
[illegible] AUTOMARE - Via Matteotti, 108 - tel. 65726
SAVONA: [illegible] [illegible] - Via Giusti, 25 R - tel. 21300

STAMPA SERA
Giovedì 9 - Venerdì 10 Aprile 1970

notizie dello sport

13
Anno 102 - Numero 73

LA COPPA TRADITA DALLE GRANDI

Sono uscite le squadre d'incasso

La giornata degli spareggi della Coppa Italia ha portato l'eliminazione della Juventus, dell'Inter e della Fiorentina. Escono dalla competizione le squadre di maggior fascino, quelle che avrebbero fatto incasso». Lo sport ha le sue esigenze, ma sia lecito osservare che, per le tre gare in programma ieri, i dirigenti hanno scelto arbitri molto modesti.

Il girone finale della Coppa vedrà impegnati il Cagliari, il Torino, il Bologna ed il Varese. C'è anche il Varese, squadra di serie B. Non discutiamo i meriti del capoclassifica della divisione cadetta, ma la loro presenza nelle finali complica notevolmente il calendario della manifestazione.

Poichè la Coppa verrà disputata contemporaneamente al campionato di B, il Varese sarà obbligato a giocare mercoledì in Coppa e domenica in campionato.

HALLER: «Sto male, temo una frattura»

Il tedesco, rientrato a Torino, sottoposto a radiografia

dal corrispondente

Milano, giovedì sera.

Helmuth Haller molto difficilmente potrà prender parte alle ultime tre partite di campionato che la Juventus giocherà contro la Lazio, la Roma ed il Bari. L'interno tedesco è tornato stamane da Stoccarda (dove ieri ha giocato con la Germania in una amichevole contro la Romania) con la spalla destra dolorante e immobilizzata da una fasciatura rigida.

«La spalla mi fa molto male — ha spiegato il giocatore non appena arrivato all'aeroporto milanese di Linate — e non credo di aver riportato una semplice lussazione, come mi hanno detto i medici tedeschi. Se non ci fosse qualcosa di rotto, non sentirei tanto male. Ad ogni buon conto non appena arrivato a Torino, andrò subito in ospedale per sottopormi ad un accertamento radiografico. Sono caduto proprio sulla spalla e, a farmi cadere, sono stati due avversari. Mi hanno affrontato insieme ed io li ho superati in dribbling. Loro però, pur rendendosi conto di essere ormai in ritardo, mi hanno chiuso a forbice e mentre uno mi sbilanciava l'altro mi ha falciato. Sono caduto con il braccio destro sirotto al corpo e per questo non ho potuto attutire la caduta con la mano.

Haller ha proseguito: «I medici, ripeto, m'hanno detto che ho riportato una semplice lussazione e mi hanno prescritto tre settimane di riposo. Io credo però che ci sia una frattura. Se si trattasse davvero solo di una lussazione, cercherei di rimettermi in sesto al più presto, per poter tornare a giocare fin da domenica l'altra. Ci terrei a poter tornare subito in campionato, perché, secondo me, lo scudetto non è ancora perduto del tutto. Qualcosa può succedere da qui alla fine, non credo che il Cagliari vincerà sempre. Per questo voglio giocare. Con ciò non intendo però sostenere che io sia un elemento determinante nel gioco della Juventus. Ci sono tanti altri ragazzi che giocano bene nella nostra squadra».

«Senza di lei, però, ieri la Juventus ha perduto!».

«Sì, ho sentito. Ciò dimostra che anche nelle altre squadre ci sono ragazzi che giocano bene!».

Con Haller è tornato da Stoccarda anche Schnellinger, che ieri ha giocato da stopper. Il difensore del Milan è apparso molto meno fiducioso del collega sull'attuale forma effettiva della Nazionale tedesca, forse anche perché deluso dal fatto di non aver potuto giocare nel ruolo che più predilige, quello di libero.

Haller, dopo aver ritirato i propri bagagli, è ripartito in auto da Linate direttamente per Torino con la moglie, signora Waltraud, e le due figlie. A Torino s'è messo subito in contatto con il medico sociale della Juventus, quindi si è recato con lui in ospedale per sottoporsi agli accertamenti radiografici del caso.

David Maraina

Basket e boxe, spettacoli (stasera) in tv

Un'Armata da "congelare"

L'Ignis all'assalto della Coppa

dal nostro inviato speciale

SARAJEVO, giovedì sera.

Lo scudetto in tasca, la Coppa dei Campioni a portata di mano. L'Ignis Varese, «regina» del basket italiano, si sta abituando ai grandi trionfi quasi come l'Inter dei tempi d'oro. E' davvero uno squadrone quest'Ignis che a poche ore dalla finalissima di Coppa attende il duello con i «mostri» dell'Armata Rossa di Mosca ostentando sicurezza. «Sono loro a dover vincere a tutti i costi — dicono i campioni d'Italia — Noi abbiamo già raggiunto un traguardo di prestigio arrivando in finale. E adesso proviamo a vincere anche questa partita».

Ignis tranquilla, Ignis sicura. Anche perché il colpo grosso di battere questi russi lo è già riuscito una volta, nel febbraio scorso a Varese. Per la «grande Armata» (in dicembre una Waterloo, una sconfitta di venti punti (59-79) che quasi pareggiava la gara di Mosca dominata dai sovietici, un passivo nel registrato nella storia di questa squadra di cestisti con le stellette. Stasera, nel Palazzo dello Sport di Sarajevo in Jugoslavia (a dunque in campo neutro) le due rivali si ritrovano di fronte in un incontro che vale il titolo europeo: e l'Ignis può ripetere la grande, favolosa impresa (bella anche se inutile, in questo settembre le squadre passarono poi il turno) di Varese.

Il pubblico di Sarajevo, capitale della Bosnia (350 mila abitanti, molti secoli di dominazione turca che hanno lasciato qualche traccia nell'architettura cittadina) stasera farà il tifo per l'Ignis. La cosa è sicura, grande all'ostilità verso i russi e alla simpatia verso Milanic, lo jugoslavo che allena la nostra squadra e che proprio a Sarajevo ha trascorso sedici anni della sua vita. Il particolare può avere il suo peso, data l'atmosfera «calda» che facilmente si prevede intorno a questa finalissima: l'Armata Rossa è squadra da battaglia, ha nome e tempra guerrieri e gioca un basket vigoroso, a volte violento. L'Ignis dovrà replicare con la classe, con il ritmo ma anche dovrà rintuzzare colpo su colpo. E i mezzi non le mancano: se l'Armata ha in «torre» Andreev (il mostro è 34 quasi tutti di gambe e braccia, il resto del corpo quasi scompare al confronto) l'Ignis avrà l'armadio-Jones, il negro americano, e il cartellone-Raga dall'agilità felina.

Contro la «grande Armata» non ci sarà certo un'Armata Brancaleone. L'Ignis è squadra solida nel fisico e nel morale. Può apparentarsi a scendere in campo sicura e disinvolta davanti agli occhi di tutta l'Europa televisiva.

Anche vista alla tv Ignis - Armata Rossa sarà uno spettacolo: con i tentacoli di Andreev, i guizzi di Raga, i balzi di Jones, gli scatti di Belov è facile formare una partita di antologia. E speriamo che alla fine sia l'Ignis a firmare il successo: i cestisti di Varese hanno già distrutto il mito dei Real, stasera potrebbero fare lo stesso con il mito dell'Armata, campione d'Europa in carica.

Antonio Tavarozzi

Diretta in tv alle 18,15

IGNIS	anni	statura	n.	ARMATA ROSSA	anni	statura
Rusconi	24	1,81	4	Milacerdov	19	1,85
Flaborea	30	2,00	5	Blik	23	1,85
Paschini	24	1,98	6	Salikov	27	1,85
Bulgheroni	27	1,81	7	Medvedev	25	2,02
Consonni	21	1,88	8	Kapranov	29	1,90
Vittori	32	1,92	9	Ilink	27	1,90
Ossola	25	1,91	10	S. Belov	26	1,90
Meneghin	28	2,04	11	Kovirkin	23	1,85
Jones	24	2,03	12	Zarunkanadev	25	2,08
Malagoli	19	2,00	13	Ghilguer	24	2,02
			14	Sidjakin	21	1,90
Raga	26	1,88	15	Andreev	25	2,15

ARBITRI: Amar (Spagna) e Sabo (Ungheria)

Bossi tenta dovrà soffrire

L'austriaco Orsolics è troppo forte

dal nostro inviato

Vienna, giovedì sera.

Milioni a gloria alla portata di Carmelo Bossi stasera sul ring della Stadthalle di Vienna nella sfida contro l'austriaco Johann Orsolics, campione europeo dei pesi welters. I primi (dodici abbondanti) sono sicuri; la seconda è molto più difficile da conquistare e per un pugile di trentun anni come l'italiano potrebbe anche non essere più lo scopo principale del match.

Orsolics è forte, ha dalla sua la carica agonistica dei venticinque anni ed è spinto alle spalle da un'organizzazione che lo fa guadagnare ma anche lo sfrutta, e non vuol lasciarsi sfuggire la gallina dalle uova d'oro. Lazzlo Papp, il pugile ungherese che ora fa l'allenatore, non ha dubbi: vincerà il suo allievo Orsolics, Bossi è bravo, ma è troppo stanco ed inoltre dovrebbe risultare provato dagli sforzi fatti per rientrare nei 67 chilogrammi, limite della categoria.

Bossi non si scompone a queste critiche e ribatte: «Per sconfiggermi Orsolics dovrà soffrire molto, a meno non gli riesca un colpo a sorpresa. Ma io ho imparato a spese mie, contro l'olandese delle Antille Fighting Mack, quanto sia brutto andare k.o. e ci starò molto attento. Voglio rompere il suo ritmo e la sua cadenza, è tutta la carriera che vado avanti combattendo prima col cervello e poi con i pugni e voglio un po' vedere come me la caverò anche questa volta».

Il problema del peso sembra non esista più per l'italiano, anche se solo per una questione di grammi. Ieri sera Bossi ha ridotto le porzioni della bistecca al sangue (da due otti e mezzo ad uno e mezzo) e si è appena bagnato le labbra arse con un goccio di vino. E' tirato come non mai. Confessa: «Nei primi giorni di ritiro collegiale con questi credevo di morire; dovevo perdere cinque chili, di notte dalla sete quasi non riuscivo a dormire».

Adesso sembra a posto, ma è difficile dire se il suo fisico avrà lo stesso rendimento di prima. Orsolics conta di imporgli una cadenza di combattimento notevole fin dall'inizio, mentre l'italiano spera di riuscire a fare un efficace calcolo. Una sua vittoria è però molto difficile: Bossi non ha il pugno del k. o. e battere ai punti Orsolics in casa (sulla distanza delle quindici riprese) sembra un'impresa quasi disperata.

I dirigenti dello Stadthalle (il complesso comunale che ospita iniziative diverse e al coperto) non prendono neppure in considerazione la possibilità di una sconfitta del loro campione. Fanno piuttosto i conti e sorridono contenti: settanta milioni d'incasso assicurati con la prevendita dei biglietti oltre a cinque di diritti televisivi, contro trentacinque milioni o poco più di spese complessive.

Bruno Perucca

La televisione si collegherà con Vienna, per trasmettere l'incontro valido per il titolo europeo dei welters fra l'austriaco Orsolics e l'italiano Carmelo Bossi. La trasmissione andrà in onda alle 18 sul primo canale, telecronista Paolo Rosi. Per la radio, invece, è previsto un collegamento diretto alle 21,25 sul secondo programma.

Carmelo Bossi

Anche se Juventus e Fiorentina l'hanno sciupato

Il colpo del Torino

Mondonico: «Lasciatemi tentare» - E il rigore fu gol

dal nostro inviato speciale

Piacenza, giovedì sera.

Il Torino ha fatto il colpo grosso a Piacenza. Juventus e Fiorentina glielo hanno sciupato. Dopo l'emozionante spareggio con l'Inter il vice-presidente del granata, Nanni Traversa, era nello stesso tempo felice per la vittoria dei suoi ragazzi ed arrabbiato più di un tifoso bianconero o viola per la eliminazione dei rivali cittadini e dei campioni d'Italia. Nessun «tradimento» da parte del dirigente granata, anzi il disappunto di Traversa rappresenta una nuova prova della cura con cui si guida il club non dimenticando anche il bilancio sociale.

«Con il Cagliari, più quello di Torino e con la Fiorentina, la Juventus ed il Torino in finale della Coppa, le partite della fase conclusiva avrebbero acquistato un evidente valore. Potevano essere infiltrate rivincita del campionato con il Torino arbitro. Inoltre un derby, sia pure senza gli azzurri, impegnati in Messico, è sempre un derby da trenta-quaranta milioni di incasso. Rispetto molto il Bologna ed il Varese, i quali hanno compiuto l'exploit di superare bianconeri e viola, ma francamente avrei preferito un diverso girone finale della Coppa».

A proposito di exploit Traversa è poi passato a parlare con comprensibile entusiasmo del suo Torino: *«Ero in panchina come dirigente accompagnatore ed ho vissuto emozioni da film giallo. Due gol di vantaggio, poi il pari raggiunto dall'Inter, poi quel rigore battuto due volte e la parata salva-risultato di Sattolo all'ultimo secondo: una gara indimenticabile».*

Nello spogliatoio del Torino si è sturato lo champagne in onore dei giovani, degli anziani e dei due azzurri Poletti e Pulia, molto impegnati, specialmente il primo contro uno scatenato Mazzola. Poletti doveva marcare il migliore in campo dell'Inter ed ha avuto il suo da fare finché un fortuito incidente non ha tolto di gara Sandrino. Pulia si è alternato nei compiti, contrastando Boninsegna nelle fasi normali di gioco e muovendosi poi su Facchetti, quando il terzino interista si portava all'attacco. Pulia e Facchetti hanno stature da cestisti ed i loro duelli sono sempre stati interessanti.

Nella giornata i maggiori complimenti sono andati però a Quadri, autore del secondo gol, ed a Mondonico, che ha messo a segno le altre due reti. Il ventiduenne ex-cremonese è stato bravissimo, specialmente quando ha avuto il «coraggio» di farsi espellere a calciare il penalty decisivo. Poletti, tradito dall'emozione e dal pallone leggermente sgonfio, aveva calciato debolmente da undici metri. L'ex-granata Vieri era riuscito a fermarlo, ma la punizione doveva essere ripetuta perché, prima del tiro, il portiere si era mosso e Cella era entrato in area. L'arbitro infatti non ha esitato ad ordinare il bis. Mentre i granata apparivano molto incerti nella scelta del nuovo responsabile, Mondonico, calmo calmo, ha detto a Poletti «Lasciami tentare». Con una «fucilata» ha dato la vittoria al Torino.

Mondonico non è sempre costante nel rendimento, ma nelle giornate buone ha uno stile guizzante ed insidioso. Ieri inoltre è parso maturato e più sicuro di sé. Buona anche la prova di Quadri. La politica dei giovani, ben guidata da Cadè, sta dando i suoi frutti al Torino. Ora i granata possono puntare alla riconquista della Coppa Italia.

Paolo Bertoldi

I feriti della «disputa» di Piacenza. Sattolo (a sinistra) ha riportato un taglio sotto l'occhio; Mazzola una ferita lacero-contusa alla coscia sinistra (Tel. a «Stampa Sera»)

Per le accuse milanesi

Indignati i granata

«Non siamo dei picchiatori!»

Il Torino reagisce. Certe accuse sul presunto gioco intimidatorio praticato dai granata contro l'Inter appaiono piuttosto grottesche, essendo il parte milanese, non bisogna stupirsi. Cereser è il principale accusato. Gli si rinfacciano i cinque punti praticati alla gamba di Mazzola per sutturare la ferita. Si arriva a dire che è preferibile un'altra Corea, piuttosto che portare al Messico giocatori come Cereser. Il libero del Torino stamane ha replicato seccamente: «E' vero, ho commesso un brutto fallo su Mazzola, ma è del tutto involontario. Il campo era viscido, sono scivolato e sullo slancio, mentre cercavo di intervenire, sono finito addosso a Mazzola. Ho chiesto scusa, abbiamo fatto la pace. Altro non ricordo. In compenso, fin dall'inizio della partita, ho preso calci, pugni e gomitate senza mai lamentarmi. Questa è la differenza: io incasso senza far la scena».

Il segretario Bonetto, a nome della società granata, è stato molto più polemico: «E' la difesa di Sattolo — ha chiesto — chi si è schierato? Nessuno. La verità è che il "clan" dell'Inter non ha digerito l'eliminazione. Sono abituati a San Siro, dove sono loro consentite molte cose. Continuano a tacciarci di essere dei picchiatori: forse lo sono più di noi, picchiano solo in modo diverso. Comunque, ciò che dicono non c'interessa. Noi andiamo avanti per la nostra strada. Abbiamo vinto perché abbiamo giocato meglio.

Bianconeri fuori (ma la colpa non è loro)

La sfortuna di Vieri

Una bella prova, mal ripagata dalla eliminazione

dal nostro inviato

Como, giovedì sera.

La Juventus, battuta dal Bologna, esce dalla Coppa Italia. Esce a testa alta perché ieri la squadra di Rabitti ha giocato meglio e più dei suoi avversari. Ma la discussione è utile solamente ai fini dialettici. La realtà è una sola: i bianconeri hanno fallito anche il traguardo della Coppa. Ma non per colpa loro. I bianconeri erano giunti a questo appuntamento importante con una formazione largamente rinnovata rispetto al solito. Il motivo di maggior interesse era fornito dal ritorno di Roberto Vieri, che riprendeva il suo posto in squadra dopo le note polemiche. Alla fine del match, nel corridoio antistante gli spogliatoi, lo stesso Vieri ha detto: «Si vede che sono sfortunato. Quando gioco io mi perde». Lo ha detto con una punta di malizia, quasi a scuotere i suoi interlocutori invitandoli ad un elogio.

Vieri ha disputato una bella prova. Ha cercato di legare con i compagni con intelligenti allunghi, ha corso, ha lottato, si è inserito in zona-gol appena le circostanze lo richiedevano. Rimane una sola ombra sulle sue possibilità: il gioco di Vieri è forse troppo lento per il calcio moderno?

Parlando di «lentezza» non intendiamo né la velocità di corsa né la necessità di affiancarti sgroppate avanti ed indietro. Ci riferiamo al «passaggio di prima» cioè alla rapidità di sviluppo nell'azione. Vieri, abile palleggiatore, usa il «tocco in più». In Italia questo non serve.

Il difetto non annulla l'abilità del giocatore. A Vieri occorre concedere una certa libertà di manovra, l'impegno di controllare un avversario nuoce al suo estro. Ma Vieri è un campione. Ricuperarlo nel pieno della forma atletica e con il morale alto rimane un obbligo dei tecnici e dei dirigenti juventini. Se lo si vuol cedere sono in molti a volerlo: il Cagliari, il Napoli, il Bologna ed il Verona sono disposti a trattare il blizzato e valido attaccante. Però cedere un campione a soli 23 anni potrebbe essere un errore.

Un altro appunto lieto. Morini. Il centromediano sta diventando un'autentica realtà. E' forte, tenace, generoso. Mujesan si ha messo in difficoltà nei primi minuti. Poi il juventino ha preso la giusta misura e Mujesan è stato «annullato». Buono Furino in continuo movimento, migliorato anche in tecnica Roveta.

Ma allora perché la Juventus ha perso? Il calcio è bello proprio perché è strano. Però con un «vero» arbitro e senza tanta jella, i bianconeri avrebbero facilmente superato i rossoblù. Rimane il dispetto di uscire dalla Coppa.

Giulio Accatino

Amarildo ha finito

Altafini o Vitali centravanti del viola?

dal nostro inviato speciale

VERONA, giovedì sera.

Per Amarildo, ieri, il giorno (forse) più lungo. Si è svegliato a San Vigilio, dove la Fiorentina aspettava l'incontro con il Varese e si è trovato davanti Pesola, il brasiliano dovrà risolvere un dilemma. Aveva il morale a pezzi, la polemica sorta dopo Fiorentina - Cagliari gli pesava sul cuore. Giocare oppure no? Gioca — lo consigliava il trainer — gioca che la partenza non deve faccarti oltre misura. Ma Amarildo avrebbe preferito dar forfait. Non se la sentiva, magari aveva anche un pizzico di paura del pubblico che chissà come avrebbe reagito vedendolo in campo.

A Verona, quando è apparso dal sottopassaggio degli spogliatoi, il brasiliano ha provato un brivido. Un attimo soltanto. Nessun fischio. Amarildo si è buttato nella mischia. Una partita da centravanti, magari non una partita eccellente, oppure discreta, tenendo conto delle condizioni attuali della squadra campione, che sembra un motore che marci con un cilindro in meno.

Una sconfitta, l'addio alla Coppa. Ma, ad Amarildo, questa sconfitta piaceva poco, però si vedeva evidente la sua preoccupazione di sapere quanto aveva deciso il giudice della Lega. Si informava ai vari giornali, mentre non si sapeva niente. La notizia delle tre giornate giungeva dopo che la squadra era partita da Marassi.

Tre giornate. Tante o poche? Abbiamo aspettato sino a tarda sera per passare Amarildo a casa sua, a Firenze. Un commento? «Non ne faccio — è logico —. Una punizione mi l'aspettavo per essere stato espulso».

Oggi la società toscana esamina la situazione, studia se convenga o no presentare ricorso. E, in un quadro più vasto, i responsabili del sodalizio viola guardavano anche alla squadra intera, così com'è, cercando i motivi di una prova deludente come quella di ieri. Difficile vedere una Fiorentina più stanca, più disunita, più confusionaria. Particolare in ogni reparto. Privo di velocità, impacciato di, non senza la «torre» irraggiungibile. Con la preoccupazione di cambiare qualcosa per il futuro, specie per quanto riguarda l'attacco.

E' chiaro che ci vorrebbe una «punta», un «goleador», un centravanti. Ma chi? Si parla di una specie rara, i cui esponenti costano fior di centinaia di milioni. E, a quanto sembra, i propositi si indirizzano verso diversi obiettivi. Altafini sarebbe il sogno di Pesola, alcuni dirigenti vorrebbero invece Vitali. E non mancano chi, all'insegna dell'autarchia, si accontenterebbe di Martegani.

Gigi Boccacini

A difesa dei colori nazionali
per il prestigio dello sport italiano
questa sera a Sarajevo
la IGNIS, Campione d'Italia,
affronterà la squadra
della Armata Rossa di Mosca
per il titolo di
Campione d'Europa 1970
di pallacanestro:

IGNIS
ARMATA ROSSA
finalissima di Coppa Europa

L'incontro sarà teletrasmesso in diretta
sul secondo canale con inizio
alle ore 18,15 circa.

L'IGNIS S.p.A. ricorda a tutta la clientela
la sua gamma di prodotti:
frigoriferi, cucine, lavatrici, lavastoviglie, televisori, congelatori,
scaldabagni, stufe a kerosene e piccoli elettrodomestici.

per un presidente coi baffi verdi

(Victor alla Presidenza)

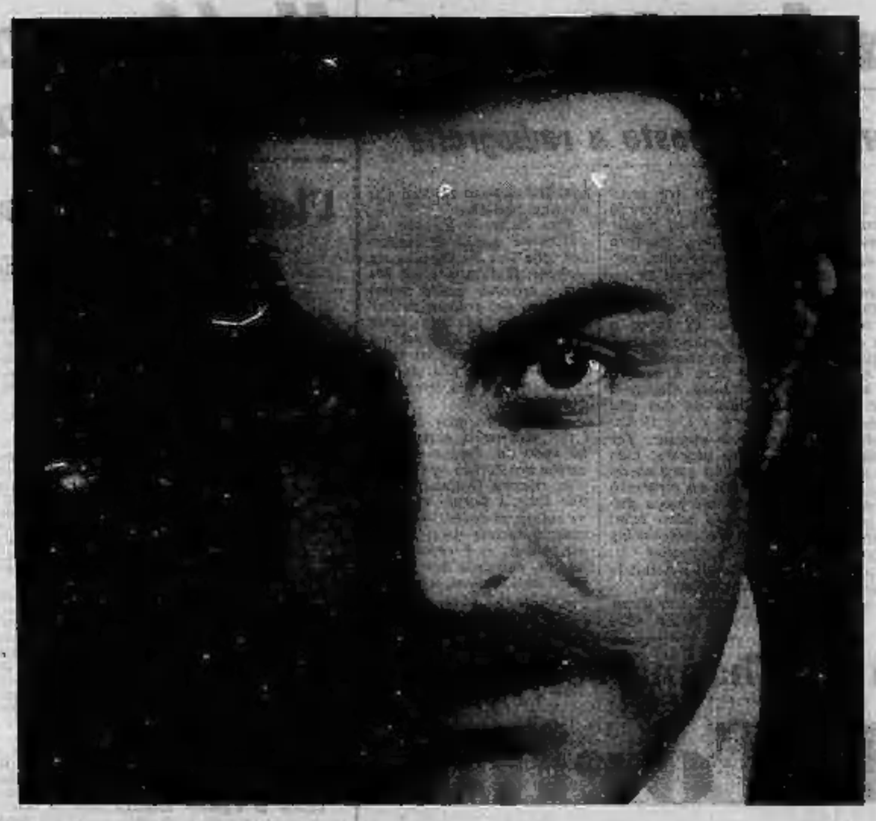

Victor un uomo nuovo alla Presidenza

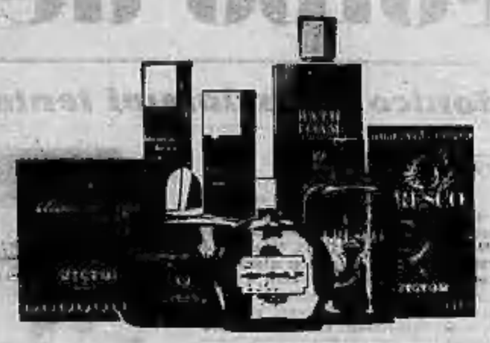

La scelta di ogni giorno.
Un giorno Victor.
Victor la linea maschile.

ANNUNCI ECONOMICI

① Offerte affitto alloggi, locali, terreni

(Continua da pag. 6)

FIED-3 terre altopiano produttivissimo nuovo libero, ideale allevamento referenziati. Tel. 887-462.

FIED-3 terre signorilmente ammobiliate, ogni moderno confort, referenziati. Geom Maestro. Telefonare 848-108.

PORTO Nuova affittiamo camere cucina bagno 43.000. Telefonare 519-891.

PRENOTASI alloggiamo permanenti sposi, Telefonare 343-311.

TORINO affittasi alloggetto nuovo 2.000, prontissimi sposi, tel. 859-461.

SALONE, 1-2 camere, uscita doppia servizi piani 2° e 3°, a uomo affittasi Corso Peschiera 211, Tel. 339-812.

USO ufficio 5-6 camere, piano secondo. Palazzina corso Vittorio, Affittasi. Telefonare 353-975.

VIA Nizza tre camere cucina pavimenti parquet 2° piano affittasi. Telefono 310-077.

VIA Pittoni palazzo 2 camere cucina sopgol servizi bus sole affittasi. Telefonare 343-945.

VICINO Stadio libero primo piano appartamento due salone tre camere primo piano affittasi affitto sole 350.000. Telefonare 931-434.

ZONA Molinette affittasi 4 camere servizi. Telefonare 668-370.

⑦ Locali villeggiatura

ALASSIO affittasi alloggio ammobiliato quarto seguenti vicinissimo mare. Telefonare 344-106.

ANDORA nuovissima costruzione sul mare affittasi mesi estivi appartamento signorile ammobiliato nuovo, camere cucina servizi 2 bagni. Telefonare 740-278 Torino.

BIANO Marina affittasi maggio giugno settembre elegante 5 locali villetta mare. Telefonare 581-693.

CERIA, Garfagno al mare vicino alloggi estivi. Tel. (0184) 834-634.

LOANO Borghetto affittasi alloggi ammobiliati e vuoti. Telef. 0182/86-392.

LOANO Borghetto ammobiliato 3 locali affittasi aprile mensilmente. Telefonare 655-829.

LOANO Impresa Canepa (019/868-806 organizza per vacanzieri alloggio grazioso Torino poche giornate ebbene per 5 persone lunedì mercoledì venerdì 5.500.000 comprensivi ingresso zinetto isola negro balcone centro.

SPOTORNO affittasi alloggetto piano rialzato giardinetto ingresso e giugno. Telefonare 696-201 pasti.

⑧ Alberghi e Turismo

MILLARIA, Albergo Belvedere. Telefono 44-088, parcheggio, cucina rinomata, musica jazz.

CERIALE - Albergo Ristorante Riviera Unita, tel. (0182-80113, 30) sauna, Tennis, campo calcio, pallavolo, canoa, autocaste, discoteca, camere 800 insonorizzate, via 7000.

CERIALE Pensione Mandelli ogni confort, 2.500 complessive. Telefonare (0182)-80-238.

HOTEL Re di Svezia, Valverde - Celle, vista mare, sauna, Rimini stadium 1000, giugno-agosto. Consultateci.

LIMONE Pensione Andrione, via Aurelia 145, aperta maggio fino 2000, giugno 2200, luglio 2500, tel. 549-587.

LOANO, Pensione Villa Bella, condizioni particolarissime giardino, Aperture 1° Maggio.

ROSETO Abruzzi Hotel Riviera (riviera adriatica 80 camere tutti servizi ristorante panoramico sala condizionata cucina casalinga parco giardino stabilimento balneare privati.

VARAZZE Nuovissimo «Piccolo Hotel», 019/98227, 2500 complessive tutto compreso 2800.

VARAZZE, Pensione Mediterraneo, telefono 97-334 ottimo trattamento, giardino. Prezzi modici.

⑨ Collegi Istit. Scuole

A. BENEDETTE alle Alpi scuola estiva giuoco gaudio via Bellucroce 2. Torino tel. 859-855 conferenze lezioni e corsi studio vivo corso semestre recuperi - Convenienti tariffe.

ACCOGLIATORI ex ipnotico Ostal Profil specializzato scuole accompagnatori turistici, porta sicilia, decolorazione, tinture, permanenti. Corsi serali. Diploma riconosciuto. Telef. 348-583, piazza Statuto 22.

ACCOGLIATURA scuola specializzata, diplomi internazionali. Via Pomba 14 bis. Tel. 547-332.

ASSUMIAMO capaci stenodattilografe pratiche lavori ufficio commerciale zona Molinette. Tel. 272-438.

ASSUMIAMO signorina lavori ufficio. Scrivere: «Elas-Kompass Pubblicità 3025 — 10100 Torino».

ASSUMO persona tenuta libri paga. Telefonare 735-016.

AVVIATO studio tecnico cerca geometra o ingegnere desiderosi pratica professionale. Telefonare 725-230, Elas - Kompass Pubblicità 4321 — 10100 Torino».

CANTANTI adulti bambini cercansi per concorso Disposto. Telefonare pomeridiane 353-517.

CANTANTI ambosessi cercansi concorso Tamponnaise, informazioni Masoero, via Carmine 11.

CAPITOLERIA Nolre, corso Regina Margherita 165, aperta ragazza licenza media aiuto commesse.

CASA Editrice assume giovane segretaria buona dattilografia, ottimo inglese, capace lavoro autonomo per direzione commerciale. Referenziatissima esperienza. Telefonare 501-037.

CERCASI capo reparto per confezioni uomo maglieria Mondovì, Tel. 0174/40597.

CERCASI esperto venditore prodotti plastica per direzione e organizzazione zona vendite disposto trasferirsi sviluppare importante settore. Scrivere: «Elas-Kompass Pubblicità 4276 — 10100 Torino ». **AGENZIA** vicinanze Torino cerca giovane seria ambosessi intelligente. Telefonare 948-486.

AGENZIE immobiliare, cerca procacciatori collaboratori, Scrivere: «Elas-Kompass Pubblicità 4276 — 10100 Torino ».

AGENZIA viaggi cerca giovane impiegata conoscenza perfetta lingua inglese, tedesco. Scrivere: «Elas-Kompass Pubblicità 4248 — 10100 Torino ».

AGENZIE viaggi cerca stenodattilografa conoscenza scritta lingua inglese-tedesco. Scrivere: «Elas-Kompass Pubblicità 4248 — 10100 Torino ».

AMBOSESSO diplomatosi anche 2° impiego stenodattilo assumerebbe importante immobiliari. Presentarsi: Sisel, Figarolo 11, Torino.

APPRENDISTA contabile primo impiego cerca studio professionale, zona centro Telefonare 796-529.

ASSICURIAMO 150.000 più premi per lavoro produttivo organizzazione clientela acquisita. Via Chivasi 4, piano 1°, ore ufficio. Assumiamo giovani dinamici, ASSUMIAMO buon stipendio dinamici ragazzi pratica mansioni ufficio. Telefonare 872-544, mattino.

ASSUMIAMO signorina 18-24enne lavori ufficio. Presentarsi Pastrelli, corso Francia 191, ore 19.

ASSUMIAMO giovane geometra militare, bilingue, serio, dinamico, volenteroso, libera subito, per interessante attività nel settore immobiliare. Scrivere: «Elas-Kompass Pubblicità 375 — 10100 Torino».

ASSUMIAMO signorina dattilografa lavori ufficio 16-18 anni. Telef. 256-822.

STENODATTILO dinamica presenza ambo sesso luogo impiego eventualmente collaborazione part-time. Importante ditta. Scrivere: «Elas-Kompass Pubblicità 4283 — 10100 Torino ».

ACCONCIATURE per signore sposa Crocetta cerca apprendista parrucchiera. Telefonare 538-866.

AD Alpignano assumesi manovali per servizio consumatori racconta ritorni. Telefonare 872-424.

ADDETTI prove termoplastiche tornitori serie Cleri, via R. Renier 12.

AGGIUSTATORE stampista montare 2° piano officina meccanica Torino. Telefonare 735-226.

AGGIUSTATORE 1 e 2 categoria verticale macchine utensili cerca officina meccanica. Telefonare 498-562.

AGGIUSTATORI stampisti cercansi da officina meccanica Elfci, via Bodoni, Orbassano.

AIUTANTE cuoco o ragazzo cuoco ristorante cercasi. Telef. 532-715.

ALBERGO cerca per cucina aiuto cuoco, massima specificazione. Rivolgersi direttore via Torino 42.

ALBERGO cerca per cucina aiuto cuoco, massima specificazione. Rivolgersi direttore via Torino 42.

ALBERGO montagna cerca personale generico. Telefonare 6122-53.03. Servizio Pironi, Rubino.

ALBERGO Torre cerca cameriera cameriera ai piani. Telefono 543-454.

ALESSANDRI ortofrenzia (4 categoria specializzati in ortodonzia applicata) cercansi per importante laboratorio Torino. Telefonare 771-947, 796-496.

ALIMENTARISTI cercansi 1° passaporti specializzati in affettatrice e macchine affettatrici. Telefonare 721-947, 796-496.

ALTO Vincenzi via De Amicis 7 Collegno.

APPRENDISTA (installatori termici) frequentino corsi. Telefonare 315-247.

APPRENDISTA impiegata dattilografa contabilità. Telefonare 835-916.

APPRENDISTA (impianti privati termici) cercansi. Presentarsi via Rosmini 20, Torino.

APPRENDISTE 15-18enni cercasi per lavorazione pelletteria. Buona retribuzione. Telefonare 776-126.

APPRENDISTI cercansi meccanici 16/20enni cercasi, garanti alloggiabili. Telefonare 353-144.

APPRENDISTI falegnami cercansi. Telefonare 353-144.

ARTIGIANO cerca apprendista veramente capace per lavori di affettatrice oppure pensionato anche solo mezza giornata. Telefonare 755-134, ore pasti.

ASSICURATORI cercansi per assumere cariche capo ufficio stampa Industria, unica persona referenziata, cerca Soc. Assicurazioni, corso Vercelli 301, telefono 267-750. Trattamento previo appuntamento telefonico.

GRAND Hotel in Torino cerca segretaria ricevimento praticissimo. Telefonare 531-000.

GRUPPO internazionale prodotti cellulosa cerca giovani propagandisti segnalatori. Offresi: trattamento spese e premi. Telefonare 446-494.

IMPIEGO inglese signorile rappresenta scrivere macchina pelle 14 ore. Sigla: «Rappresentanza» Stampa Sera, corso Siccardi 12, Torino. Telefonare 531-253, 539-230.

IMPORTANTE concerie richiamo lil. luogo cerca per sua clientela in zona personale fidato e serio. Scrivere: «Elas-Kompass Pubblicità 9 — 20100 Milano ».

IMPORTANTE società internazionale operante nel settore aziende per utilizzazione nuovo processo urbani interessati all'alto tecnico-commerciale. Telefonare 545-343.

INDUSTRIA in Richelmo assume tappezziere specializzato. Tel. 630-802.

MAGAZZINIERE con conoscenza di ferramenta cercasi per Ditta costruzioni attrezzature, ottimi premi e stipendio a signorile pari. Telefonare 356-538.

MECCANICI riparatori di macchine a cucire e a maglieria cercansi immediato per sede Milano importante società funzionale. Casamonti impiegati buona presentazione. Ambosessi. Semilibera o pomeridiana. Scrivere: «Elas-Kompass Pubblicità 10 — 20100 Milano ».

NEGOZI cerca giovani disposti da trasferirsi presso importazione, ottimo trattamento. Offresi vitto alloggio a chi ne fosse sprovvisto. Scrivere: «Elas-Kompass Pubblicità 4 — 20100 Milano ».

OFFICINA conzionieri attrezzatore cerca persona volenterosa seria cap. Buona conoscenza tecnica di tutte le lavorazioni per specializzamento lavori. Scrivere: «Elas-Kompass Pubblicità 372 — 10100 Torino ».

ORGANIZZAZIONE servizio vendite corso Duca degli Abruzzi 3 cerca impiegata grafica pratica e contabilità ed apprendista dattilografa. Presentarsi.

PERITI elettronici-elettrici, specializzati in allineamenti o accordo impianti. Telefonare 631-119.

RAGIONIERA cinquantina cerca studio professionale collaboratrice ottima esperienza. Telefonare 518-991.

SERIA ditta cerca impiegata (Buona pratica lavori ufficio. Telef. 794-806.

SIGNORINA volenterosa cercasi per il lattaio studio dentistico. Scrivere: «Elas-Kompass Pubblicità 9276 — 10100 Torino ».

SOCIETA' assume subito rappresentato-grafo (ottimi contabilità. Scrivere: «Elas-Kompass Pubblicità 523 — 10100 Torino ».

SOCIETA' prodotti farmaceutici assume per provincia Torino ottimo dattilografo ed apprendista magazzino maschi tra liberi, volenterosi referenziatissimi. Scrivere: «Elas-Kompass Pubblicità 4319 — 10100 Torino ».

SOCIETA' ricerche di mercato assume per ufficio Torino signorina 18-24 anni, diploma scuola media superiore, conoscenza perfetta lingua inglese, buona dattilografia. Scrivere: «Elas-Kompass Pubblicità 4320 — 10100 Torino ».

STUDIO commerciale cerca per ufficio Torino 2 impiegate 18-24enni, diploma scuola media superiore, conoscenza perfetta lingua inglese, buona dattilografia. Scrivere: «Elas-Kompass Pubblicità 4320 — 10100 Torino ».

TECNICO cercasi per ufficio tecnico Torino. Scrivere: «Elas-Kompass Pubblicità 4322 — 10100 Torino ».

TORINO Corso Vittorio 50 cerca per ufficio commerciale 2 impiegate 18-24enni, diploma scuola media superiore, conoscenza perfetta lingua inglese, buona dattilografia. Scrivere: «Elas-Kompass Pubblicità 4320

STAMPA SERA
Giovedì 9 - Venerdì 10 Aprile 1970

le ultime notizie

15
Anno 102 - Numero 73

le borse oggi

Buona disposizione generale e numerose compere

A TORINO — Il mercato azionario consolida il rialzo della vigilia, anche se nel finale si delinea qualche battuta calma. In apertura la quota è interessata da numerose compere, distribuite sull'intera gamma dei titoli patrimoniali ed industriali; anche la prima fase del « durante » è interessata da una buona disposizione generale: molti titoli presentano vantaggi e tra questi, in primo piano, Autostrada, Rinascente, Invest, Sai, Anic, Montedison e l'intero settore dei finanziari. Nella seconda metà della riunione, permanendo attivissima la giornata, il mercato accusa il peso dei realizzi: i contrasti finali determinano una smorzamento dei prezzi a chiusura, per quanto l'assorbimento sia particolarmente intenso. Titoli di Stato e Obbligazioni pressoché invariati. Dopoborsa stabile.

Prezzi informativi dei contratti a premio. Per fine maggio Fiat 80, Olivetti priv. 85. Per fine giugno Montedison 41, Olivetti 83. Titoli non quotati ufficialmente. Buoni del Tesoro novennali 5% 1978 96,80, Obbligazioni Banca Nazionale del Lavoro 7% 94,70, Imi 7% XXVIII 97,40, Enel 7% 96,60, Amministrazione Ferrovie 7% 95,20, Mediobanca 6 per cento convertibili 107,50.

Prezzi informativi delle valute raccolti fuori Borsa: sterlina oro vecchio conio Re: 6200-6500, conio Regina: 6380-6800; sterlina oro nuovo 5850-6050; marengo svizzero 7100-7400; sterlina carta unitaria 1525-1530; dollaro carta Usa 632-640; franco svizzero 147,50-149,50; franco francese 123-116; oro fino 720-733; argento 40-42.000.

A MILANO — Ampie oscillazioni hanno caratterizzato stamane il mercato azionario apparso a tratti sostenuto, ma complessivamente irregolare e volto a consolidare i benefici acquisiti da molti titoli. Stamane si è posta alla ribalta la Montedison in seguito alle voci sulla futura designazione alla presidenza del gruppo. Molto sostenute sono apparse le Generali, seguite da vari assicurativi, mentre le Mediobanca, dopo uno spunto iniziale, tendevano ad assestarsi sotto quota 20.000. Anche Fiat e Viscosa migliorano le loro posizioni, le Autostrada To-Mi si riportavano a quota 38.000; più ferme anche le Italcementi. Il grosso della quota registrava moderate oscillazioni con tendenza all'assestamento, salvo poche voci migliori, tra cui Finsider e Rinascente. Listino generalmente più calmo, ma ben tenuto; poco mosso il settore del reddito fisso attraverso un buon volume di scambi.

Ecco le principali oscillazioni della mattinata. Con chiusura: Toro or. 19.501-19.400; Banco 21.600-21.415; Sai 48-150-47.995; senza chiusura: Generali 92.330-92.900; Fiat 3685-3585-3608; Montedison 1114-1114-1118; Viscosa 4025-4010.

Ecco le quotazioni odierne di Milano elencate in ordine alfabetico:

Abelile 17.280; Acdes 3940; Amiata 12.370; Bastogi 2305; Beni Stabili 3037; Binda 33.500; Breda 3272; Brioschi 15.010; Burgo 21.415; Caffaro 411; Cantoni 25.080; Carlo Erba ord. 11.890; Carlo Erba priv. 8800; Cascami 7250; Cementir 2280; Châtillon 4930; Ciga 7149; Cogo 16.890; Comp. Milano ord. 22.480; Comp. Milano priv. 20.495.

Comp. Toro ord. 19.400; Comp. Toro priv. 15.750; Cond. Acqua 761; Cucirini 7299; Dalmine 895; De Ferrari 1535; Domelli 2800; E. Marelli 673,25; Eternit 3600; Falck ord. 4760; Falck priv. 5000; Fiemare 389,50; Finsider 679; Fisac 473; Fond. Incendio 18.500; Fond. Vita 44.400.

Fiat or. 3805; Fiat pr. 2403. Gavardo 2245; Generalfin 954; Gim 5300; Ginori 688; Habitat 2900; Imm. Roma 621; Invest 3300; Italcable 4090; Italcementi 27.350; Italpi 2749; Italsider 1089; La Centrale 6700; Lanerossi 3406; L'Ausiliare 3040; Lepetit or. 9170; Lepetit pr. 9260; Linificio 136.

Liquigas 208,375; Magneti M. 1680; Magona 3630; Manif. Tess 2400; Marzotto 1147; Mediobanca 20.250; Metalli 4820; Mira Lanza 48.400; Montedipel pr. 4589; Nebiolo 577; Olcese 340; Olivetti or. 2910; Olivetti pr. 2850; Pacchetti 383.

Pibiesse 89; Pirelli e C. 3550; Pozzi or. 175; Pozzi pr. 280; Rinascente or. 367; Rinascente pr. 272; Risanamento 2780; Romana Elet. ord. 237; Romana Elet. pr. 431,50; Rossari 7950; Rotondi 28.000; Saffa 5230; Sai 47.895; Saroni 1232; S. E. Sardi 4160; Sgeg 1822.

Siele 6880; Silos 3430; Sme 2480; Stampati 6780; Stet 3435; Sviluppo 3145; Tecnomasio 1115; Tilane 390; Tosi Franco 6000; Trafilerie 1053; Un. Manifat. 23.310; Viscosa or. 4003; Westinghouse 1752.

Banconote (prezzi ufficiali): dollaro Usa 629; dollaro canadese 575; sterlina 1516; franco svizzero 146,05; franco francese 111,60; franco belga 12,89; fiorino olandese 173,40; marco germanico 172,45; scellino austriaco 24,29; peseta spagnola 8,84; escudo portoghese 21,95; corona danese 83,85; corona svedese 120,85; corona norvegese 87,60; dinaro jugoslavo (taglio grosso) 44,75; dinaro jugoslavo (taglio piccolo) 47; dracma (taglio grosso) 19,70; dracma (taglio piccolo) 20,80.

A GENOVA — L'odierna seduta è stata caratterizzata da un mercato selettivamente sostenuto su quasi tutte le voci di listino, fatta eccezione per le Mediobanca che hanno perso ripetto alla precedente chiusura. Molto ben tenute le Montedison. Gli scambi sono stati attivi. Reddito fisso resistente, con pochi affari.

Centrale 6670; Generali 92.125; Ras 77.950; Meridionali 2247; Nai 2800; Viscosa ordinarie 4015; Viscosa privilegiate 3025; Finsider 678; Italsider 1662; Fiat ordinarie 3600; Fiat privilegiate 2329; Sip 2850; Montedison 1123.

A FIRENZE — Il mercato è apparso fin dalle prime battute sostenuto, in modo particolare per le Montedison e le locali Magona: realizzate invece le Mediobanca. Alcuni prezzi: Bastogi 2253; Centrale 6690; Fondiaria Incendio 18.650; Fondiaria Vita 44.400; Viscosa ordinarie 4013; Montedison 1125; Magona 3678; Fiat 3604; Immobiliare 620.

A TORINO

VALORI DI STATO		
Rendita 5%	94 85	95 10
» » nuova	94 75	95 —
Redimibile 5%	98 60	98 60
» 1951	94 30	94 30
Ricostruz. 5%	79 70	79 70
» nuovi	78 60	78 60
» 3%	83 10	83 90
» nuovi	83 —	83 80
Ed. Gest. 5%	85 95	86 —
Ed. Gest. 5,50% litalia	82 80	82 80
Ed. Gest. 5% lit. '61	85 90	84 90
Ed. Gest. 5% lit. '62	85 30	85 30
Ed. Gest. 5% lit. '63	84 —	84 —
Ed. Gest. 5% lit. '64	100 —	100 —
Ed. Gest. 5% lit. '65	100 —	100 —
Ed. Gest. 5% lit. '66	100 —	100 —
Ed. Gest. 5% lit. '67	100 —	100 —
Ed. Gest. 5% lit. '68	100 —	100 —
Ed. Gest. 5% lit. '69	100 —	100 —
Ed. Gest. 5% lit. '70	100 —	100 —
Ed. Gest. 5% lit. '71	100 —	100 —
Ed. Gest. 5% lit. '72	100 —	100 —
Ed. Gest. 5% lit. '73	100 —	100 —
Ed. Gest. 5% lit. '74	100 —	100 —
Ed. Gest. 5% lit. '75	100 —	100 —
Ed. Gest. 5% lit. '76	100 —	100 —
Ed. Gest. 5% lit. '77	100 —	100 —
Ed. Gest. 5% lit. '78	100 —	100 —
Ed. Gest. 5% lit. '79	100 —	100 —
Ed. Gest. 5% lit. '80	100 —	100 —
Ed. Gest. 5% lit. '81	100 —	100 —
Ed. Gest. 5% lit. '82	100 —	100 —
Ed. Gest. 5% lit. '83	100 —	100 —
Ed. Gest. 5% lit. '84	100 —	100 —
Ed. Gest. 5% lit. '85	100 —	100 —
Ed. Gest. 5% lit. '86	100 —	100 —
Ed. Gest. 5% lit. '87	100 —	100 —
Ed. Gest. 5% lit. '88	100 —	100 —
Ed. Gest. 5% lit. '89	100 —	100 —
Ed. Gest. 5% lit. '90	100 —	100 —
Ed. Gest. 5% lit. '91	100 —	100 —
Ed. Gest. 5% lit. '92	100 —	100 —
Ed. Gest. 5% lit. '93	100 —	100 —
Ed. Gest. 5% lit. '94	100 —	100 —
Ed. Gest. 5% lit. '95	100 —	100 —
Ed. Gest. 5% lit. '96	100 —	100 —
Ed. Gest. 5% lit. '97	100 —	100 —
Ed. Gest. 5% lit. '98	100 —	100 —
Ed. Gest. 5% lit. '99	100 —	100 —
Ed. Gest. 5% lit. '00	100 —	100 —
Ed. Gest. 5% lit. '01	100 —	100 —
Ed. Gest. 5% lit. '02	100 —	100 —
Ed. Gest. 5% lit. '03	100 —	100 —
Ed. Gest. 5% lit. '04	100 —	100 —
Ed. Gest. 5% lit. '05	100 —	100 —
Ed. Gest. 5% lit. '06	100 —	100 —
Ed. Gest. 5% lit. '07	100 —	100 —
Ed. Gest. 5% lit. '08	100 —	100 —
Ed. Gest. 5% lit. '09	100 —	100 —
Ed. Gest. 5% lit. '10	100 —	100 —
Ed. Gest. 5% lit. '11	100 —	100 —
Ed. Gest. 5% lit. '12	100 —	100 —
Ed. Gest. 5% lit. '13	100 —	100 —
Ed. Gest. 5% lit. '14	100 —	100 —
Ed. Gest. 5% lit. '15	100 —	100 —
Ed. Gest. 5% lit. '16	100 —	100 —
Ed. Gest. 5% lit. '17	100 —	100 —
Ed. Gest. 5% lit. '18	100 —	100 —
Ed. Gest. 5% lit. '19	100 —	100 —
Ed. Gest. 5% lit. '20	100 —	100 —
Ed. Gest. 5% lit. '21	100 —	100 —
Ed. Gest. 5% lit. '22	100 —	100 —
Ed. Gest. 5% lit. '23	100 —	100 —
Ed. Gest. 5% lit. '24	100 —	100 —
Ed. Gest. 5% lit. '25	100 —	100 —
Ed. Gest. 5% lit. '26	100 —	100 —
Ed. Gest. 5% lit. '27	100 —	100 —
Ed. Gest. 5% lit. '28	100 —	100 —
Ed. Gest. 5% lit. '29	100 —	100 —
Ed. Gest. 5% lit. '30	100 —	100 —
Ed. Gest. 5% lit. '31	100 —	100 —
Ed. Gest. 5% lit. '32	100 —	100 —
Ed. Gest. 5% lit. '33	100 —	100 —
Ed. Gest. 5% lit. '34	100 —	100 —
Ed. Gest. 5% lit. '35	100 —	100 —
Ed. Gest. 5% lit. '36	100 —	100 —
Ed. Gest. 5% lit. '37	100 —	100 —
Ed. Gest. 5% lit. '38	100 —	100 —
Ed. Gest. 5% lit. '39	100 —	100 —
Ed. Gest. 5% lit. '40	100 —	100 —
Ed. Gest. 5% lit. '41	100 —	100 —
Ed. Gest. 5% lit. '42	100 —	100 —
Ed. Gest. 5% lit. '43	100 —	100 —
Ed. Gest. 5% lit. '44	100 —	100 —
Ed. Gest. 5% lit. '45	100 —	100 —
Ed. Gest. 5% lit. '46	100 —	100 —
Ed. Gest. 5% lit. '47	100 —	100 —
Ed. Gest. 5% lit. '48	100 —	100 —
Ed. Gest. 5% lit. '49	100 —	100 —
Ed. Gest. 5% lit. '50	100 —	100 —
Ed. Gest. 5% lit. '51	100 —	100 —
Ed. Gest. 5% lit. '52	100 —	100 —
Ed. Gest. 5% lit. '53	100 —	100 —
Ed. Gest. 5% lit. '54	100 —	100 —
Ed. Gest. 5% lit. '55	100 —	100 —
Ed. Gest. 5% lit. '56	100 —	100 —
Ed. Gest. 5% lit. '57	100 —	100 —
Ed. Gest. 5% lit. '58	100 —	100 —
Ed. Gest. 5% lit. '59	100 —	100 —
Ed. Gest. 5% lit. '60	100 —	100 —
Ed. Gest. 5% lit. '61	100 —	100 —
Ed. Gest. 5% lit. '62	100 —	100 —
Ed. Gest. 5% lit. '63	100 —	100

L'ONESTO
Via Madama Cristina 63
(QUASI ANGOLO VIA V. CALUSO)

Continua con grande successo la grandiosa vendita a meno prezzo di qualunque

FALLIMENTO

OCCASIONI DELLA SETTIMANA

MAGLIE PRIMAVERILI	L.	990
PELLICCE PELUSE	»	6000
GIACCONI SCIRE'	»	1500
BLUE-JEAN UOMO	»	1200
VESTITO DONNA PURA LANA	»	1500
VESTITO DONNA	»	900
CAMICIE BEAT	»	1500
4 MAGLIE INTIME	»	1000
VESTITI UOMO da	»	9900 in più
SOPRABITI UOMO E DONNA da	»	5000 in più
GIACCHE PURA LANA	»	6000

e novità primaverili per donna e uomo a prezzi favolosi

"Al tutto risparmio"

Via Madama Cristina 63

donati
UN MONDO SULLE PARETI

INGHILTERRA

Le carte da parati inglesi nell'arredamento giovane. Un'antica tradizione di qualità unita alla rivoluzione del colore e della decorazione. Nelle "COLLEZIONI 70" potrete scegliere tra una vasta gamma di smaglianti colori.

NEGOZI IN TORINO
Via Lagrange 3 - Tel.: 542.238
C.so Tassoni 66 - Tel.: 746.046

i negozi della cortesia

ABBIGLIAMENTO ED ARTICOLI SPORT
MELANI Sport: Via Cavour 8 ang. Via Lagrange

ARTICOLI REGALO
LA TORINESE PROFUMI: Via Doria 8, tel. 510.938

CALZATURE
RATTERI calzature: Via Vecchiglia 39, tel. 81.214

ELETTRODOMESTICI - RADIO - TV
AGLIETTA: Corso Casale 76, telefono 81.775
Fratelli LOTTI: Via Mazzini 41

FILATELIA
TALPONE (Perito): Via C. Alberto 30, tel. 512.629

LETTI E FERRI BATTUTI
A. MUSSI: Via Lodi 17 a telefono 287.628

MAGLIERIE
SETTE MORRA: Via Corte d'Appello 11 (fronte Tribunale)
VIDOR CASHMERE shop: Via Roma 118

MOBILI
S. DOMENICO: Via Milano ang. Via S. Domenico 4

MOBILI D'ARTE
ARTECASA: Piazza Statuto 1, telefono 510.911

PELLETTERIE
FIORI LUIGI: Via Po 2

PELLICCERIE
Fili GIORGI: Via S. Fran.co da Paola 18, t. 515.879
Corso Vittorio Emanuele 19, telefono 655.173

PIANOFORTI
CHIAPPO: Piazza V. Veneto 18, telefono 81.542

PIZZI - RICAMI
FONTE DEI PIZZI: Via della Orfane 2, tel. 542.543

PROFUMERIE - PARRUCCHE
CASA DELLA PARRUCCA: Sede Via Cernaia 25, telefoni 532.358 - 532.395; filiale Via Cavour 5, telefono 534.331
LA TORINESE PROFUMI: Via Doria 8, tel. 510.938

CASA DEL SOFÁ E SALOTTO
F.lli BERGALLO

divani - poltrone - mobili - trasformabili
letto una due piazze - armadioni - librerie
UNICA SEDE - TORINO
ottimamente e vivamente al pubblico
C. GIULIO CESARE 179
Tel. 85.22.07 - 28.98.36

ANNUNCI ECONOMICI

(18) Piazzisti - Rappres.

(Continua da pag. 14)

CASA farmaceutica ricerca per lancio divisione cosmetica rappresentanti introdotti farmacia. Pubblimese Castello 50 — Cod. 25100 Brescia.

GIOVANE rappresentante con buona clientela cerca nella casa confezioni per Torino e Piemonte. Telef. 879-448.

ORGOGLIOSA ricambi auto cerca viaggiatori-piazzisti zona Piemonte. Scrivere a Elas-Kompass Pubblicità 317 — 10100 Torino ».

OFFRIAMO 500.000 mensili introduttivo articoli carrozzieri Torino provincia. Telefonare 316-369.

VENDESI ditta Annunci economici. Unica Italia. Prezzo interessante. Alta provvigione telefonare Telefono 755-903.

(17) Annunci matrimon.

DIPLOMATO ottimo impiego solida posizione economica desidera bella presenza, apprezzerebbe signorina seriamente sistemata, anche vedova, buona, massimo 32anni. Scrivere: « Elas-Kompass Pubblicità 4341 — 10100 Torino.

DIPLOMATO piacevolissima 31enne, alto 1,80, impiegata, apprezzerebbe adeguatamente. Scrivere: «Elas-Kompass Pubblicità 335 — 10100 Torino.

DIPLOMATO 35enne, 1,72, ottima posizione, distinto, privo adeguate conoscenze, scopo matrimoniale conoscerebbe signorina veramente chicca, snella, semplice, moderna, amante casa. Desiderare. Scrivere: «Elas-Kompass Pubblicità 4237 — 10100 Torino.

DIPLOMATO 43enne, aspetto giovanile, buona posizione, relativamente scopo matrimoniale, con signorina distinta, snella, bella presenza. Scrivere: «Elas-Kompass Pubblicità 4282 — 10100 Torino.

DISTINTO 38enne, figlia diplomata, buona posizione statale, rappresentanza internazionale senza figli, cultura, presenza; sia elegante, possidente Torino, massimo. Scrivere: «Elas-Kompass Pubblicità 8308 — 10100 Torino.

GIOVANE 30 anni conoscerebbe signorina, 25 max 28anne molto serie e molto internazionale matrimoniale. Scrivere: «Elas-Kompass Pubblicità 3280 — 10100 Torino.

INSEGNANTE 35enne diplomata sola possidente apprezzerebbe larghezza cuor 36enne serietà professionale e diplomato posizione. Scrivere: «Elas-Kompass Pubblicità 3250 — 10100 Torino.

LAUREATO distinto, giovanile ottima famiglia buona posizione apprezzerebbe signorina massimo 24anne snella colta educata modestia. Scrivere «Elas-Kompass Pubblicità 4291 — 10100 Torino.

MAESTRA nubile 36enne, conoscerebbe scopo matrimonio giovane diplomato ingegnere serietà disposto trasferirsi Riviera. Scrivere: «Elas-Kompass Pubblicità 1960 — 10100 Torino.

PIEMONTESE distinto solo buona posizione casa arredata 75enne cinquantenni. Scrivere: «Elas-Kompass Pubblicità 4219 — 10100 Torino.

PROFESSIONISTA benestante, 47enne, ottima situazione economica, apprezzerebbe 35enne, massimo 36enne, buona salute, buona massaia signorina-signora molta serietà massimo 35anni. Riferenziata assoluta. Prendere telefono. Scrivere: «Elas-Kompass Pubblicità 4284 — 10100 Torino.

RISSANTASETTENNE benestante giovanile intenzioni serie rispetterebbe tenerissima sola serie robusta ripromettesse anche matrimonio. Scrivere: «Elas-Kompass Pubblicità 4241 — 10100 Torino.

SIGNORINA gradevolissima piacevole estate provinciale, apprezzerebbe settentrionale massimo 36enne. Pregasi dettagliare. Scrivere: «Elas-Kompass Pubblicità 9247 — 10100 Torino.

SIGNORINA quarantatreenne relativamente scopo matrimonio. Scrivere: «Elas-Kompass Pubblicità 4251 — 10100 Torino ».

SIGNORINA 34enne conoscerebbe scopo matrimonio giovane simpatico. Scrivere: «Elas-Kompass Pubblicità 4360 — 10100 Torino.

SIGNORINA 40enne distinta, seria, sensibile, amante casa, apprezzerebbe serio e distinto max 42enne veramente intelligente matrimonio. Scrivere: «Elas-Kompass Pubblicità 4231 — 10100 Torino ».

SIGNORINA, 40max, sana giovanile, attraente relativamente scopo matrimonio con max 45anni settentrionale intelligente. Scrivere: «Elas-Kompass Pubblicità 4345 — 10100 Torino.

TRENTACINQUENNE agiata apprezzerebbe 45-55enne con buona condizione economica serietà. Interessati. Scrivere: « Elas-Kompass Pubblicità 8299 — 10100 Torino.

VENTICINQUENNE nubile, impiego stato, conoscerebbe trentina carina, sani principi, veramente intenzionata, scopo matrimonio. Scrivere: « Elas-Kompass Pubblicità 4244 — 10100 Torino.

38ENNE bella presenza buona famiglia ottima benestante famiglia apprezzerebbe alto veramente distinto affettuoso buon carattere sicura solida posizione abitante Torino dettagliare ingenuità. Scrivere: «Elas-Kompass Pubblicità 3288 — 10100 Torino.

SERENE piemontese, bancaria, diplomata, buona posizione economico-sociale, gradevole presenza scopo matrimonio signorina seria pari requisiti Torino, serio, gradevole, media statura, cultura posizione ed adeguata. Scrivere a: «Elas-Kompass Pubblicità 3091 — 10100 Torino.

(18) Smarrimenti

BOXER trovato zona Stampa. Telefonare 443-706.

CINQUANTAMILA lire e chi ripete, fornisco indicazioni ritrovamento portamonete nero, piccola macchia bianca. Telefonare 356-787, ore pasti.

(18) Informazioni

A.A.A. MAURIZIO Emma controlla infedeltà documentando. Informazioni, indagini ovunque. Telefono 682-110, 442-267, Corso Galileo.

A.A. DETECTIVE « Thriller » svolge discrete investigazioni controlli infedeltà, inchieste matrimoniali documentate. Sorveglianze, consulenze, informazioni, specialità investigazioni industriali, relativi speciali. Via Nizza 102, tel. 650-710, 653-146.

A.A. ERIT - MAX - Max controlla infedeltà, indagini matrimoniali Italia-Estero. Corso Re Umberto 34, telefoni 510-910, 510-911.

BRUNELLO DETECTIVES, organizzazione per indagini amministrazione, commerciali, investigazioni documentate permanente. Via Sant'Ottavio 47. Tel. 81-328.

CITTADINI dell'Ordine dal 1870. Andrea Doria 8, telef. 541-108 - 534-403 (automatico); indagini preventivi matrimoniali privato, commerciali, controllo organizzazioni consulenza generale.

FERRI - Corso Francia 48, telefoni 753-076, 753-077, indagini commerciali, matrimoniali, controlli infedeltà, accertamenti industriali, investigazioni, controlli aziende. Consulenza artistiche.

INVESTIMITALIA (informazioni commerciali, private, indagini controlli infedeltà Corso Vittorio Emanuele 107 Telefonate 611.726 - 519.402.

POLIINVES, indagini infedeltà documentate, diffamazioni, illeciti, ricatti. Inghilterra 29, telef. 760-977.

ROMMONDIAL investigazioni infedeltà coniugali testimonianze internazionali. S. Francesco da Paola 46, tel. 531-181.

(20) Igiene e terapia

A.A.A. ACCURATISSIMA massaggiatrice pantheriani ischiatico, abbronzante, parrucchiere tutto per uomini. Telefonare 541-020.

A.A. ACCURATISSIMI massaggi curativi terapeutici cellulite cupon. Telefonare 532-643.

CALLISTA massaggiatrice diplomata 8-18 anche domiciliare. Telef. 535-358.

ESTETICA generale, massaggi curativi, dimagranti, slittamenti, distorsioni, pedicure. Telefonare 538-794.

MASSAGGIATRICE esclusiva, ottimi risultati, relax meritatissimi. Per appuntamento telefonare 752-431.

MASSAGGIO abilissima circolatori elettrici, ampollatrice, emissioni apposite. Telefonare 887-685.

NOLZOGNO vendita cyclette rimorchi vibratori attrezzi vari. Covolo, telefono 891-135.

(21) Automobili

A.A.A.A.A. AUTOFRANCIA corso Francia 341 immediatamente articoli lungodurato rateazione. Consegne pertempo specialità automobilistiche: Fiat, Lancia, Alfa, Innocenti, Simca, Chrysler 6 mesi (specifica tipo).

A.A.A.A.A. COMUNICATO per veramente vendiamo senza anticipo senza cambiali senza pellicole tutti tipi automobili nuove usate garanzia, viaggiatori. Montecuccone 141 sempre aperto.

A.A.A.A.A. RICCABONE, corso Svizzera 65, telefono 745-315, vendiamo nuove NSU Cesare Fiat, Innocenti, Fulvia coupé 1700 Ghia 73, 124, 850 spider, 500 giardiniera. Aperto festivi.

A.A.A.A. AUTOSERVIZI via Cimarosa 261 (p. Benassi) occasioni Fiat Lancia Alfa, Viaggiatori Vendiamo senza anticipo pagamento 40 mesi.

A.A.A.A. AUTOCOLOMBO corso Belgio 128 senza anticipo rateazione 24 mesi Fiat Lancia Alfa garantiamo ritiriamo usate.

A.A.A.A. AUTOMODERNO corso Potenza 195 (Mirafiori) autoveicoli, vetture nuove immediate autoveicoli garanzia (alle fiscali fruiti).

A.A.A.A. DATA la precedenza a Lingotto 5 vetture nuove vi attendono vi aiuteremo a trovare nella più grande esposizione specializzata. Aiutandone una settimana 9 mesi lunghe rateazioni. Scrivete: Lingotto automobili Torino, corso Principe Oddone 58, tel. 483-374, 483-313 anche giornata festive.

A.A.A. ARCIOCCASIONISSIME senza privilegi familiari direttamente panoramici che cambiacinti furgoni garantiti vendiamo. Montecuccone 141 sempre aperto.

A.A. ARCIOCCASIONISSIME senza cambiali garantito Alfa Romeo 1300, Giulia Super, Super 1750 vendiamo. Montecuccone 141 sempre aperto.

A.A.A. ARCIOCCASIONISSIME senza cambiali cupé 1300 Fulvia, Flavia, Appia vendiamo. Montecuccone 141 sempre aperto.

A.A.A. SENZA cambiali, senza privilegio, al Nuovo Supermercato corso Agnelli 37-39 (fronte Stadio) troverete Opel Rekord 1500 2-4 porte, Simca 1000, Prinz 4e, Fiat 1000, Appia II serie, DKW, 850 coupé e berlina. Telefonare 383-585.

A.A.A. VARIO sportivissimo Renault 8 S, fiammante gommatura e accilina, Fiat 500, 600, 750 porta scorrevole. Corso Agnelli 22, telefono 369-993.

A.A. COMPERIAMO qualunque automobile, camioncini, furgoni, contanti, vendiamo senza anticipo. Montecuccone 141, ampio spazio.

A.A. CORSO Agnelli 22 (fronte Stadio), telef. 353-032 vendiamo camioncini e furgoni 1100 T2 - T3 - Volkswagen, carrio Bedford - Volkswagen pulmicione furgone e camioncino - 600 camioncino - 850 Familiare. Rateizzazioni.

A.A. PRIMA di comperare vendere controllare valutazione permutazione. Montecuccone 141 sempre aperto.

A.A. RISPARMIERETE usato e vetture eccezione coll'acquisto veramente minimo di automobili proprio da vicino dove abbiamo cercando. Le più belle macchine d'occasione da noi sull'a quelle con più agi vi vendiamo vendiamo con garanzia ed assistenza come nessuno. Autoservizi corso Grosseto 93 milioni 280-992, 213-643 vicino corso Vercelli angolo giovanna d'arco.

A.A. SOVVENIAMO mercato non con concessionarii promesse ma, stabilizzando qualità ai prezzi nostre autoveicoli SALE Opel corso G. Cesare 202.

A.A. SENZA privilegio vendiamo Corvair 1965, 1700, 1966, coupé e berlina 1965, Diane 1965, 1200 G, Fulvia 3 C, Fiat 124, 1100 R, 1100 D, 1500 coupé e berlina. Corso Agnelli 22, telefono 353-032.

A.A. ARCIOCCASIONISSIME senza cambiali cupé tipo Fulvia, Flavia, Appia vendiamo. Montecuccone 141 sempre aperto.

ABBIAMO Mercedes 280, Alfa spider 1750, Fiat 124 sport, Fiat 1500 coupé, Lancia Fulvia, Flavia 1600, Triumph 2500 S, Autobianchi 111, Flavia 1800. Telefonare 592-087.

ABBIAMO più vetture usate cercati compratori. Cavalieri Fiat, corso Turati 37.

ACQUISTA, cambia vetture disponendo. Autogarage Tratteno, corso Trapani 91.

ACQUISTEREMO contanti vetture nuove, corso Agnelli 22 (fronte Stadio).

ACQUISTIAMO subito vetture garantite qualsiasi marca, anche Alfa, Renault, Lancia, Autobianchi, Fiat, Volkswagen, Opel, Ford, Vauxhall, Simca, Chrysler 160, Triumph, Austin, Mini, Mini Cooper, Mini Minor, Mini Clubman, Mini Cooper S, Mini Traveller, Mini Van, Mini Pick-up, Mini Moke, Mini Estate, Mini Countryman, Mini Mayfair, Mini Riley, Mini Wolseley, Mini Austin, Mini Morris, Mini Innocenti, Mini Innocenti Cooper, Mini Innocenti Cooper S, Mini Innocenti Cooper 1300, Mini Innocenti Cooper 1300 S, Mini Innocenti Cooper 1300 Special, Mini Innocenti Cooper 1300 Special S, Mini Innocenti Cooper 1300 Special S Automatic, Mini Innocenti Cooper 1300 Special S Automatic Estate, Mini Innocenti Cooper 1300 Special S Automatic Countryman, Mini Innocenti Cooper 1300 Special S Automatic Mayfair, Mini Innocenti Cooper 1300 Special S Automatic Riley, Mini Innocenti Cooper 1300 Special S Automatic Wolseley, Mini Innocenti Cooper 1300 Special S Automatic Austin, Mini Innocenti Cooper 1300 Special S Automatic Morris, Mini Innocenti Cooper 1300 Special S Automatic Innocenti, Mini Innocenti Cooper 1300 Special S Automatic Innocenti Cooper, Mini Innocenti Cooper 1300 Special S Automatic Innocenti Cooper S, Mini Innocenti Cooper 1300 Special S Automatic Innocenti Cooper 1300, Mini Innocenti Cooper 1300 Special S Automatic Innocenti Cooper 1300 S, Mini Innocenti Cooper 1300 Special S Automatic Innocenti Cooper 1300 Special, Mini Innocenti Cooper 1300 Special S Automatic Innocenti Cooper 1300 Special S, Mini Innocenti Cooper 1300 Special S Automatic Innocenti Cooper 1300 Special S Automatic, Mini Innocenti Cooper 1300 Special S Automatic Innocenti Cooper 1300 Special S Automatic Innocenti Cooper 1300 Special S Automatic